LOS ANDES

CATORCE PAGINAS
Precio del Ejemplar $ 25,00

Año XCIV | Registro Nacional de la Propiedad Intelectual Año 1976: Nº 1.317.361 | MENDOZA — Miércoles 14 de Abril de 1976 | Publicación adherida al Instituto Verificador de Circulaciones. | Núm. 31.245

Asumirán esta semana todos los gobernadores

Lo afirmó el ministro del Interior en Neuquén al poner en funciones al nuevo mandatario de esa provincia

NEUQUEN, 13 (NA). — El ministro del Interior general Albano Harguindeguy, aseguró hoy aquí que para el fin de semana próximo "todo el país estará con sus respectivos gobernadores".

Harguindeguy formuló la declaración luego de poner en posesión de su cargo al mandatario neuquino, general (RE) José Martínez Waldner.

Harguindeguy dijo que por su intermedio el Poder Ejecutivo expresaba su saludo "al pueblo laborioso de Neuquén, que no dudamos que va a aportar con su esfuerzo y su entusiasmo al bien de la patria y al bien de la provincia".

El titular de la cartera política manifestó que esta es una época "en que no conviene hacer declaraciones porque tendríamos que hacer cosas".

"En otra oportunidad, y cuando ya siguiendo el camino ascendente que la provincia lleva desde años venga a visitar la obra que esta realizando el señor gobernador, voy a tener oportunidad de dialogar con ustedes y ahí sí, todas las preguntas —buenas, regulares o intencionales que me puedan hacer— tendrán contestación", agregó.

El general Harguindeguy reiteró que "reina absoluta calma y tranquilidad en todo el país, ya que no hay problemas en ningún lado".

Añadió que mañana tomará posesión del cargo el gobernador de Corrientes y el lunes asumirá el de Entre Ríos.

"Prácticamente cuando asuman los del sur del país, el próximo fin de semana, estará completado todo el cuadro. Quedarán para la última semana de abril dos o tres provincias, asi que para fin de la semana que viene tendremos a todo el país con sus respectivos gobernantes", enfatizó.

Respecto a una futura visita suya a Neuquén, Harguindeguy manifestó que "los argentinos no sabemos qué vamos a hacer en las próximas dos horas ni qué haremos dentro de un tiempo".

La asunción del gobernador de Neuquén

NEUQUEN, 13 (NA). — El ministro del Interior, Albano Harguindeguy, puso hoy en posesión de su cargo al nuevo gobernador de la provincia, general de brigada (RE) José Andrés Martínez Waldner, en austera ceremonia que contó con la presencia del comandante del Quinto Cuerpo de Ejército, general Osvaldo René Azpitarte, y del ex gobernalor Felipe Sapag.

La ceremonia se inició a las 12.30 y finalizó sólo 15 minutos después, una vez que se hubieron cumplido las formalidades legales que hasta ese momento habían estado a cargo del coronel Eduardo Contreras Santillán.

En el momento en que el ministro tomó el juramento de rigor al nuevo mandatario —que había arribado a la provincia momentos antes en el mismo avión en el que viajara desde la Capital Federal el general Harguindeguy— se encontraban en el despacho oficial de la Casa de Gobierno autoridades provinciales y familiares del nuevo gobernante.

Antes de efectuarse la ceremonia, los altos jefes militares pasaron revista a una formación con bandera y banda de efectivos de una compañía de Batallón de Ingenieros de Construcciones 141.

El acto se inició con la lectura del decreto, firmado por el presidente de la Nación, teniente general Jorge Rafael Videla, por el que se dispone la designación y a continuación, la escribana general de gobierno leyó el acta de asunción del cargo que fue rubricada por el ministro, el general Azpitarte, el interventor militar saliente, el gobernador y la funcionaria notarial.

Declaraciones del nuevo mandatario

NEUQUEN, 13. (NA). — El nuevo gobernador de Neuquén, general de brigada (R) José Martínez Waldner, señaló hoy que "estaba plenamente consciente de la responsabilidad que asumo ante Dios, la Patria y el pueblo neuquino", al tomar posesión de su cargo.

Martínez Waldner dirigió sus saludos "a todos los habitantes del Neuquén, ante quienes comprometo mis mejores esfuerzos para trabajar por el bien de la provincia y lograr ser merecedor de la distinción con que he sido honrado".

"Administraré la función pública con profundo sentido humano y espíritu empresario y empezaré a integrar al equipo gubernamental a ciudadanos de esta pujante provincia con el único denominador común de un acendrado amor a su tierra y una honestidad y capacidad dignas de la responsabilidad que asumirán", añadió.

El gobernador neuquino reiteró que "este proceso de reorganización nacional sólo estará contra los inmorales, corruptos o delincuentes".

"Se procurará continuar con las obras en ejecución de esta provincia que está en marcha. La salud y la educación serán preferentemente atendidas y la familia, base de la sociedad, recibirá también el debido apoyo del Estado provincial", agregó.

"Así, pueblo y gobierno, con el trabajo de todos y la protección de Dios, continuaremos la marcha ascendente en que se encuentra la provincia del Neuquén para felicidad de sus habitantes y para ejemplo de toda la Nación", concluyó.

El ministro del Interior en momentos en que toma juramento al gobernador de Neuquén, general (RE) José Martínez Waldner. Al término de la ceremonia, el general de brigada Albano Harguindeguy dijo que en el transcurso de esta semana se completará el elenco de gobernadores en todas las provincias. (Radiofoto de NA).

Se designó gobernadores en cinco provincias más

Son los de San Luis, Entre Ríos, La Pampa, Río Negro y La Rioja. Resta aún cubrir esos cargos en 12 Estados

BUENOS AIRES, 13 (NA). — El Poder Ejecutivo designó los gobernadores de otras cinco provincias, nombramientos éstos que fueron hechos mediante sendos decretos y a propuesta del Ministerio del Interior, según se consigna en la información de la Secretaría de Prensa y Difusión de la Presidencia de la Nación.

Las designaciones recayeron en el brigadier (R). Rubén Daniel Di Bello, para la provincia de Entre Ríos; brigadier (R). Cándido Martín Capitán, para San Luis; comodoro (RE). Roberto Nanziot, en La Rioja; general de brigada (RE). Carlos Enrique Aguirre, en La Pampa, y el contralmirante (R E). Aldo Luis Bachmann, en Río Negro.

Con éstos, son once los gobernadores de provincias ya nombrados, y se aguarda el nombramiento de los doce restantes para los próximos días.

El nuevo gobernador de La Rioja, nació en Buenos Aires el 11 de enero de 1926 y egresó de la Fuerza Aérea con el grado de alferez en 1946, siendo destinado a la base de El Palomar.

Sucesivamente, prestó servicios en la Dirección del Tránsito Aéreo de Telecomunicaciones Aeronáuticas, en la Subsecretaría de Aviación Civil en la Escuela de Comando y estado mayor en el destacamento aeronáutico militar de Mar del Plata. En 1955, aprobó el curso básico de la Escuela de Comando y Estado Mayor y en 1956 ascendió a comandante, pasando luego a revistar a la Dirección General del Personal.

En 1960 se desempeñó como agregado aeronáutico a la Embajada Argentina en Brasil, cuyo gobierno lo condecoró con la orden al mérito Santos Dumont. El 11 de diciembre de 1970, pasó a desempeñarse en la Casa Militar de la Presidencia de la Nación y al año siguiente pasó a revistar en situación de retiro. Desde 1974 se desempeñaba como asesor docente en la Escuela de Defensa Nacional.

El brigadier Capitán

El mandatario de San Luis, brigadier Cándido Capitán, nació en Zapala, provincia de Neuquén, el 11 de noviembre de 1924; ingresó en el Liceo Militar General San Martín en 1939 y a la Escuela de Aviación Militar en 1944, de donde egresó con el grado de alférez un año después. Sucesivamente, entre otros destinos, se desempeñó en la Escuela de Especialidades; el Regimiento 1 de Aerotransporte; el Comando de Transportes Aéreos; la Escuela de Comando y Estado Mayor; el Comando Aéreo de Combate y en 1957 fue nombrado ayudante del entonces ministro de Aeronáutica.

Un año después pasó a cumplir destino en la Primera Brigada Aérea y en 1964 fue designado comandante de la Fuerza Aérea de Tareas Antárticas.

Fue agregado aeronáutico en Canadá y, ya con el grado de brigadier, fue nombrado director de la Escuela de Comando y Estado Mayor, pasando a situación de retiro el 23 de julio de 1970.

En 1975 fue nombrado vocal del directorio de Fabricaciones Militares y miembro del tribunal superior de honor de la Fuerza Aérea.

El de Río Negro

El contralmirante (R) Aldo Luis Bachmann, nació en Entre Ríos en 1923 y egresó como guardiamarina de la Escuela Naval Militar el 13 de diciembre de 1946.

Cumplió destinos en distintas unidades y escuelas de cuerpo de Infantería de Marina; realizó los cursos de aplicación de oficiales y de Comando y Estado Mayor y efec-

(Pasa a la Pág. 2, Col. 5ª)

Amplióse un plazo para que den explicaciones sobre aumentos

BUENOS AIRES, 13 (NA.) — El secretario de Comercio, Guillermo Bravo, extendió hasta el 30 del corriente mes el plazo para que las 500 empresas líderes puedan presentar sus declaraciones juradas sobre las razones que impulsaron a modificar los precios de los artículos que producen.

Ese plazo, según el apartado segundo de la resolución cuatro era de cinco días corridos desde el seis del corriente, razón por la cual venció el lunes pasado.

La decisión fue adoptada, según el documento oficial, para satisfacer los reclamos presentados por diferentes empresas del sector.

Enérgica condena a la acción subversiva se hizo en Rosario

Evocóse al general Carpani Costa a un año de su asesinato

ROSARIO, 13 (NA).— Una enérgica condena a la subversión se expresó esta tarde durante un acto realizado en el comando del Segundo Cuerpo de Ejército, con asiento en esta ciudad, al recordarse al general de brigada Arturo Horacio Carpani Costa, asesinado hace un año en el batallón 121 de arsenales "San Lorenzo" en la ciudad de Fray Luis Beltrán.

El acto fue presidido por el titular del comando, general de división Genaro Díaz Bessone, y en nombre del Ejército habló el coronel Juan Gazzari Barroso, por los amigos del militar fallecido, Miguel Angel García, y por el Círculo de Oficiales de Reserva, teniente de reserva Bartolomé Ferreyra.

El coronel Gazzari Barroso expresó: "Hoy hace exactamente un año murió un coronel de la Nación y simultáneamente nació un héroe". Manifestó luego que "resulta paradójico pensar que fuiste asesinado por la espalda cuando siempre ofreciste el pecho al peligro". "Ninguna explicación podemos encontrar en este hecho bochornoso, que fue cometido por alguien que dice ser argentino. ¿Puede ser argentino, se preguntó, quien asesina por la espalda porque tiene miedo de dar la cara?" "¿Puede ser argentino el que necesita drogarse y convertirse en bestia para matar con el ensañamiento que caracteriza las acciones de estos repugnantes individuos?", añadió.

Y se respondió él mismo: "sin lugar a dudas no. Son seres sin patria, ni religión, que apelan a los procedimientos más bajos para captar las mentes de los hombres y convertirlos en sus esclavos".

En otra parte de su discurso y dirigiéndose a los soldados que hicieron formación de honor, señaló que "en este momento es necesario tener fe en Dios, supremo hacedor del universo; tener fe en nuestra patria que ha retomado el camino y se ha lanzado a la conquista de sus grandes objetivos; tener fe en nuestros padres, que hasta su vida darían por vosotros; tener fe en vuestros superiores que os aconsejan y ordenan con la sabiduría que proporciona la experiencia; tener fe en vosotros mismos que estais llamados a dirigir los destinos de la patria en el día de mañana y la formación de cuestros hijos".

"General Carpani Costa. La hora de la verdad ha llegado. La patria inicia una nueva jornada y la subversión, atacada en sus causas y efectos, será aniquilada", concluyó.

La política energética se habría tratado en Economía

Preparan otra ley de hidrocarburos. Los precios

BUENOS AIRES, 13 (NA). — Un repaso de las actividades cumplidas en cada sector y la acción destinada a encarar un programa de trabajo de mayor amplitud y rapidez, fueron los dos temas que preocuparon al gabinete económico en su reunión matutina.

Los integrantes de ese sector fueron citados para las 9, pero las deliberaciones recién comenzaron instantes después de las 10,30 con la llegada a su despacho del ministro de Economía, José Alfredo Martínez de Hoz.

Durante el día no hubo información oficial acerca de los temas y de las decisiones adoptadas, pero se supo, no obstante esa parquedad, que la evaluación de la nueva política de precios fue la principal preocupación.

Con los anticipos formulados por el secretario de Comercio, doctor Guillermo Bravo, en la jornada anterior habían concluido las negociaciones con el sector industrial para determinar las normas que se aplicarían en afirmación de los nuevos principios económicos que rigen la libertad de comercio. En la jornada de hoy, en cambio, tuvieron comienzo las negociaciones similares con el sector comercial, al cual —según anticipó— no se controlaría en adelante los precios por medio de vigilantes. Pero ahora resta implementar el sistema para contener el avance espectacular de los precios en el sector minorista, en el cual la política de liberación de precios ha repercutido en guarismos de mayor amplitud.

Pero, al mismo tiempo, en la reunión del gabinete económico habrían sido considerados los primeros lineamientos de la política que se aplicará en el sector energético para desarrollar la extracción y explotación del petróleo, primordialmente. En ese aspecto, se habría anticipado que está en preparación adelantada el texto de la nueva ley de hidrocarburos.

No se pudo precisar, con todo, cuál será el tiempo de aplicación del nuevo régimen, que pasará en el curso de las próximas horas al ámbito de examen de la comisión de acción legislativa.

El doctor Martínez de Hoz habría expresado, a la vez, su voluntad de sesionar los días martes de cada semana, pues cada miércoles debe exponer ante el presidente de la Junta Militar el estado en que se encuentra su sector.

De las deliberaciones participaron todos los componentes ya designados del gabinete económico, así como los jefes militares que tienen el control operacional en ese sector. También se contaba entre los presentes, el doctor Adolfo Diz, presidente del Banco Central, quien en las postrimerías de la tarde partió rumbo a México.

El ministro de Economía de la Nación, José Martínez de Hoz, dialoga con el comandante general de la Fuerza Aérea, brigadier Orlando Ramón Agosti momentos antes de asistir al almuerzo que se sirvió en la sede del comando del arma. Durante la reunión el titular de la cartera económica hizo conocer aspectos de la política específica de su área. (Radiofoto de NA).

Martínez de Hoz se reunió con el brigadier Agosti

Participaron otros altos jefes de la Fuerza Aérea

BUENOS AIRES, 13 (NA). — El ministro de Economía, doctor José Alfredo Martínez de Hoz, almorzó hoy con el comandante general de la Fuerza Aérea, brigadier Orlando Ramón Agosti y altos mandos de la institución, a quienes interiorizó de algunos aspectos del plan económico del gobierno nacional.

Participaron en el almuerzo, que se sirvió a las 13.30 en el edificio "Cóndor", sede del Comando General, el jefe del Estado Mayor General, brigadier mayor Omar Domingo Grafigna; el comandante de Operaciones Aéreas, brigadier mayor Miguel Angel Osses; el comandante de Personal, brigadier mayor Francisco Cabrera; el comandante de Material, brigadier Eduardo Luis Avigiliano; el comandante de Regiones Aéreas, brigadier Enrique Blas Desimoni; el jefe III del Estado Mayor General, brigadier Hipólito Rafael Mariani y el comodoro Arturo Marcelo Vicente Muzio, en su carácter de delegado de la Fuerza Aérea ante el Ministerio de Economía.

El doctor Martínez de Hoz fue recibido, a su llegada, por el jefe militar del Comando General, comodoro Luis José Galleti, quien lo acompañó hasta el hall central donde lo aguardaba el brigadier mayor Grafigna.

Habría sido interrogada la señora de Perón

BUENOS AIRES, 13 (NA). — En su edición de esta tarde, el diario "La Razón", de esta capital, revela que la ex presidente María Estela Martínez de Perón fue entrevistada recientemente en Neuquén por el titular de la Fiscalía de Investigaciones Administrativas, doctor Conrado Sadi Massue.

La versión, que no tiene origen oficial, aparece en la primera página del vespertino bajo el título "Fue interrogada la viuda de Perón", y consigna que "en las últimas horas" el doctor Sadi Massue se trasladó a la residencia "El Messidor", propiedad del gobierno neuquino donde se encuentra la ex presidente.

Agrega el diario que si bien en los medios allegados a la fiscalía en los que se obtuvo la información no se formularon comentarios sobre la misión de su titular "el conocimiento del viaje desató especulaciones referidas a la posibilidad de una investigación emprendida por ese órgano del Estado, acerca de eventuales irregularidades administrativas o imputaciones que podrían pesar o formularse contra la ex presidente".

Una consulta formulada a la Secretaría de Prensa de la Presidencia de la Nación acerca del contenido de dicha publicación, tuvo como respuesta que "no hay nada que informar" sobre ello.

Otro modelo de organización tendrá el sistema educativo

Bruera sostuvo que se restaurará el orden en las escuelas

BUENOS AIRES, 13 (NA). — El ministro de Cultura y Educación, Ricardo Pedro Bruera, anunció esta noche —en un mensaje difundido por la red nacional de radio y televisión— que la política que se ejecutará en esa área de gobierno tendrá "propósitos pluralistas y de participación", pero puntualizó que, en las actuales circunstancias tendrá primacía "la restauración del orden en todas las instituciones escolares".

Tras aludir a la necesidad de observar principios de respeto, jerarquización y convivencia, señaló que "si por desviaciones eventuales llegase a ser necesario —en resguardo del bien común— serán separados del sistema los docentes, los alumnos, e incluso, los establecimientos" que no actuen respetando esas normas.

Bruera aludió al reordenamiento escolar anticipando "la puesta en marcha de un modelo de organización del sistema educativo" y "la transformación progresiva y el mejoramiento de todos los procesos formativos".

Añadió que "la libertad que proclamamos, como forma y estilo de la realización institucional, tiene un precio previo, necesario e inexcusable: el de la disciplina. El caos —enfatizó— solo significa alienación, y en él se diluye toda posibilidad de realización personal y social auténticas".

Anticipo Bruera que "para que la escuela se convierta realmente en el ambiente ordenado y sereno que debe ser, habrá que volver, aunque parezca superfluo decirlo, a nociones frecuentemente olvidadas de aceptación a las situaciones jerarquicas y de cumplimiento de las formas del respeto recíproco y de las normas básicas de convivencia". Y, como corolario de este tema señaló que "si por desviaciones eventuales llegase a ser necesario, queda totalmente claro —en resguardo del bien común— que serán separados del sistema los docentes, los alumnos e inclusive los establecimientos que no actúen segun los criterios anteriores".

Más adelante, el ministro habló de los males que producen la centralización y la burocratización del sistema administrativo dentro del área educativa y dijo que "esta situación ha cobrado dimensiones tales que no pueden imaginarse de qué manera está en condiciones de rendir algo más, dentro del actual esquema de conducción de rendir algo mas, dentro del actual esquema de conducción y organización".

Puntualizó Bruera luego que "iniciaremos la tarea de descentralizar la administración ministerial y formalizar la transferencia de facultades de decision y de gestión de los servicios educativos, tanto en los aspectos técnicos como en administrativos y en los financieros". Ampliando este criterio dijo que "primero será reorganizada la planta central del Ministerio tranfiriendo organismos y agentes a niveles de delegación más directamente vinculados con la realidad escolar".

El Consejo Federal

Anunció, también, que "convocará lo antes posible, para su inmediata puesta en funcionamiento, al Consejo Federal de Educación a fin de reordenar la integración institucional del sistema educativo nacional" y "posibilitar la coordinación política y técnica".

Aclaró Bruera que, paralelamente al proceso de restablecimiento del orden, "volcaremos todo el esfuerzo necesario para obtener el logro de transformaciones sustantivas en el sistema educativo".

Se refirió al actual estado de la educación calificando al sistema como estancado y dijo que "solamente el nivel terciario ha aumentado significativamente la matrícula, y aún tenemos serias dudas sobre la significación exacta de este proceso en orden a un logro efectivo de egresos en función de desarollo nacional".

El ministro dijo, después, que "nos es totalmente propio el factor de que el problema educativo significa, particularmente para la Argentina, un caso muy especial para la seguridad nacional y que "la situación demográfica en relación con la extensión y riqueza de nuestro territorio, y nuestra situación geopolítica, hacen indispensable el poder asegurar un alto aprovechamiento de los recursos humanos nacionales".

Al referirse a la universidad, manifestó el ministro que "no pretendemos una imposible neutralidad, ni nos oponemos a la autonomía académica, siempre que ello no implique la pretensión de definir desde islas privilegiadas los procesos totales de la sociedad global". Prometió luego, que el Ministerio "centrará su acción en el reordenamiento institucional y en la elevación del nivel académico de las casas de altos estudios".

A continuación el ministro fijó como opciones para el nivel superior de enseñanza "entre la esperanza cierta de un sistema con capacidad de mejoramiento, y la crisis crónica de una universidad que eventualmente puede negarse a entender, una vez más, la trascendencia de su destino histórico".

El problema docente

Con referencia al problema docente, manifestó Bruera "que lo importante es reducir la cuestión a su marco objetivo, sin declamaciones por un lado, ni falsas promesas por el otro. Es inútil —agregó— pretender que el país intente derivar a la solución del problema docente, más de lo que su capacidad real le permite invertir, con lo que resulta superfluo polemizar sobre alternativas ideales".

Acto seguido, dijo el ministro con respecto al problema de los docentes que deseaba reafirmar dos verdades complementarias: "el país total —no solo el gobierno— no debe dejar de invertir menos de lo que le corresponde dentro de sus posibilidades concretas, para asumir la responsabilidad educativa que le compete", y "el Ministerio debe asumir de lleno la responsabilidad de reorganizar el trabajo, de manera tal que pueda lograrse una utilización óptima de los recursos humanos y financieros existentes".

Explicó luego el alto funcionario nacional, que la reorganización educativa exige ordenar el conjunto y se refirió a la suspensión parcial o total del Estatuto del Docente, facultad que le fue otorgada por la ley 21.278. "La suspensión temporaria de algunas normas tenderá a realizar ajustes, revitalizar la tarea de las juntas de clasificación y disciplina con nuevas iniciativas e instrucciones, y preparar en definitiva, las enmiendas conceptuales y de procedimiento que hagan de su texto un instrumento positivo y plenamente aplicable para mejorar en su conjunto la situación global del personal docente", dijo.

Finalmente, Bruera hizo un llamado a la juventud, para "desbrozar el camino de absurdos bloqueos generacionales

La representatividad política en el futuro retorno a la constitucionalidad

Especial para NA, **por Jorge Koremblit**

BUENOS AIRES, 13. — Diversas voces autorizadas del gobierno, incluyendo al propio Presidente, teniente general Jorge Rafael Videla, han dicho y reiterado que el objetivo político final de la gestión, iniciada el 24 de marzo último es la instauración de una auténtica democracia, republicana, representativa y federal. Aunque esta aspiración, en consonancia con las mejores tradiciones nacionales, se estima al final del proceso y éste, en rigor, recién ha comenzado, oportuno será tener en cuenta en todo momento, al concepto clave de la futura gran operación institucional: la representatividad.

En el ya clásico libro de Loewenstein, "teoría de la constitución", se señala que "la invención de la técnica de la representación ha sido tan decisiva para el desarrollo político de Occidente y del mundo, como ha sido para el desarrollo técnico de la humanidad la invención del vapor, la electricidad, el motor a explosión o la bomba atómica".

Sólo a través de una auténtica representación (que implica, obviamente, la representatividad de quienes la asumen) se han podido, históricamente, conciliar la necesidad de la autoridad, por una parte, y las exigencias de democracia, por la otra.

En ausencia de la representación (caso frecuente en diversos paises del mundo y, por supuesto, en el nuestro) se cae en las distintas fases de la autogracia, cuando no en las formas visibles o larvadas de la anarquía. El sistema político vigente, en esas condiciones, conlleva alternativamente el signo del despotismo o de la inestabilidad. La síntesis a que da lugar la representación es sustituida por la voluntad de pocos —o de uno solo— o, en el otro extremo, prevalecen las manifestaciones tumultosas de la demagocia.

La historia universal es un espejo que exhibe las vicisitudes de los hombres en la búsqueda de la representación política como base de estabilidad para las instituciones. Los griegos perdieron su democracia de angostos cimientos frente al poder de Roma. Y ésta, con su imperio universal, cedió, inerme, frente al empuje de pueblos de inferior raigambre. Recién en la edad media, a medida que se organizaron las comunidades religiosas, comenzaron a manifestarse los rudimentos de la representación.

Sin ir más lejos, los concilios fueron, a su modo, verdaderas asambleas en las que cada integrante ostentó su representatividad. El teórico Enoch Powell sostiene que, en ese entonces, se reconoció "que todo gobierno descansa en el consentimiento, y el consentimiento no puede lograrse sin tomar consejo de los más eminentes, influyentes o representativos de los gobernados, pidiéndose su opinión o consejo". En la edad moderna, Tomás Hobbes plantea, al margen de toda autoridad eclesiástica, el principio de la representatividad política. Según su concepción, el pacto social, que crea la sociedad civil, promueve, asimismo, la representación política.

Pero será recién después de la revolución francesa y las revoluciones americanas cuando prevalezca el concepto de representación política que hoy tiene asidero y legitimidad. Una representación implementada a través del voto universal y la igualdad jurídica de todos los gobernados, sin exclusiones de tipo estamental.

En nuestro país, lamentablemente, la historia de la representación y la representatividad ha sido, por demás, accidentada. Si bien en teoría han funcionado los mecanismos que podían hacerlas viables, en la práctica se han conocido etapas de fraude electoral, proscripciones y demagogia que pusieron una valla entre las verdaderas aspiraciones. Ello aparejó largos periodos de inautenticidad política.

Por otra parte, en el turnante juego de mayorías y minorías, con relación al ejercicio del poder, no pocas veces se incurrió en la idolización del número, por el número mismo. Y así como en épocas pasadas, algunas minorías se arrogaron, injustificadamente, una representación global que no les correspondía. En tiempos más próximos, el peso de circunstanciales mayorías produjo abusos de poder y avasallamientos del todo inaceptables.

En la democracia que se quiere construir para el futuro, el concepto de la representación deberá nutrirse de las experiencias fallidas. Y ser, básicamente, la consecuencia de una toma de conciencia responsable frente a los intereses comunes. Lo cual incluye la idea de una participación (no solo el día del comicio) del pueblo en el gobierno.

Parafraseando a Clemenceau podría hoy decirse, con miras al porvenir nacional, que la política es una cosa demasiado seria para dejarla solamente en manos de los políticos. El hombre común no podrá, como antaño, delegar en la magia de una papeleta electoral todas sus aspiraciones y sentarse a esperar los resultados. La representación política creará obligaciones conjuntas para quienes la reciben y quienes la otorgan.

Normal abastecimiento de pescado en la Capital

En forma normal se abastece de pescado la población en los días de Semana Santa. En todos los comercios del ramo los precios se mantienen estacionarios sin registrarse fluctuaciones de importancia. (Radiofoto de Télam).

Se juzga en Salta a siete dirigentes metalúrgicos

Están acusados de tenencia de armas y explosivos. Uno de ellos comprometió al ex secretario de la CGT local

SALTA, 13 (NA). — Intensa actividad desarrolló durante la jornada el Consejo de Guerra que juzga por tenencia de armas y explosivos a siete dirigentes de la seccional local de la Unión Obrera Metalúrgica. En extensas declaraciones formuladas esta tarde, el secretario general del gremio, Mario Amelunge, se eximió de toda responsabilidad por la tenencia de armas halladas, comprometiendo al ex secretario de la CGT y ex delegado del Ministerio de Trabajo, Benito Atilio Moya.

Tras un cuarto intermedio, el tribunal siguió sesionando hasta la medianoche y proseguirá sus deliberaciones mañana, antes del mediodía.

El de hoy fue el tercer día consecutivo de actuaciones y las reuniones del Consejo de Guerra prosiguieron desarrollándose en el aula "Teniente General Juan Carlos Sánchez", del destacamento de Exploración de Caballería de Montaña.

Por la mañana, las autoridades del tribunal se trasladaron a la sede de la UOM, en la calle Buenos Aires 455, para dilucidar una contradicción planteada por las declaraciones de dos testigos.

A las 12.30, el cuerpo se constituyó nuevamente en la aludidida unidad militar. Se encontraban en la sala los siete acusados: Mario Amelunge Vargas, Augusto Tomás Zambrano, Román Vázquez, Dardo Zuleta, Alfio E. Ordono, Crescencio Chocobar y Alfredo López, todos de la UOM.

Asistían a la sesión algunos familiares de los detenidos. Abierta la sesión, se dio lectura a las actas con las declaraciones del cerrajero Oscar Alderete y el secretario de organización de la UOM, Florencio Germán Cardozo.

El cerrajero sostuvo que el 26 de marzo, cuando concurrió a la sede de la UOM con una comisión policial, procedió a abrir la cerradura de la tesorería del gremio, de la que no tenía llave original.

Cardozo, por su parte, sostuvo que al concurrir a la sede sindical el 6 de abril, halló violentada la cerradura en cuestión. Ambos testigos se ratificaron en sus declaraciones, sin que los miembros del tribunal abrieran juicio sobre ellas en la actual etapa procesal.

Inmediatamente después comenzó a declarar el secretario general de la UOM salteña, Mario Amelunge Vargas, quien afirmó que el delegado del Ministerio de Trabajo, Atilio Moya había llevado a la sede metalúrgica tres escopetas calibre 16 con sus cañones recortados y municiones, que le habrían sido provistos por la conducción nacional de la UOM.

Dijo, en cambio, que sí había visto a Moya con un artefacto de ese tipo en la sede metalúrgica. Añadió que el secretario de la CGT local iba armado siempre con dos pistolas calibre 11.25.

Invitado a reconocer esas armas entre las secuestradas por las fuerzas de seguridad, Amelunge no pudo hacerlo.

En otra parte de sus declaraciones, el ex dirigente precisó que las armas estaban guardadas en un armario sin llave que hay en la sede sindical y que no fueron sacadas de allí.

Al pregutársele qué responsabilidad adjudicaba a los restantes acusados, Amelunge mencionó, en este orden, a Zambrano, Chocobar y López.

Luego, recordó que se había presentado voluntariamente en la Casa de Gobierno el jueves 25 por la tarde, oportunidad en la que quedó detenido. Amelunge reconoció que había informado a las autoridades sobre la existencia de las armas mencionando a los miembros de la comisión directiva de la UOM —ahora detenidos y juzgados— que podrían tener información sobre ellas.

También precisó que ninguno de los acusados tenía autorización para portar armas, las que, por otra parte, no estaban declaradas ni registradas, según la ley nacional de armas vigente hasta el 25 de marzo.

Según Amelunge, el ex delegado del Ministerio de Trabajo, Benito Moya, le había manifestado hace casi un año que era conveniente esconder las armas en ese lugar.

Tras la declaración de Amelunge, el consejo de guerra pasó a cuarto intermedio hasta las primeras horas de la noche, reiniciándose luego su actividad, que se prolongó hasta la medianoche, cuando se pasó nuevamente a cuarto intermedio hasta mañana.

Chispazos

por IAN

Reiteran denuncias contra Isabel Perón y López Rega

Jorge Cesarsky las efectuó ante un juzgado

BUENOS AIRES, 13. (NA). — Ante el Juzgado Federal del doctor Nino Tulio García Moritan se presentó esta mañana el ciudadano Jorge Cesarsky, quien manifestó ser "coordinador de las ex juntas de autodefensa justicialista en Europa", con el propósito de aportar nuevos elementos a las causas que se siguen contra el ex ministro José López Rega.

En su presentación, Cesarsky también ofreció elementos para la investigación que se sigue acerca del manejo de fondos de la Cruzada de la Solidaridad que presidía la señora María Estela Martínez de Perón.

Tales elementos aparecen en el contenido de un acta labrada el 5 de diciembre de 1975, en oportunidad de declarar Cesarsky ante la comisión de la Cámara de Diputados creada para investigar en ambos organismos.

En ese documento, el declarante hizo constar que "encontrándose la señora de Perón en Madrid le envié un giro postal por 3.000 pesetas como donación para la Cruzada de Solidaridad" y que nunca había recibido el correspondiente recibo.

Cesarsky ofrece como evidencia del envío los comprobantes del correo.

También constan en el acta algunas expresiones del declarante acerca del sonado cheque por más de 3.100 millones de pesos viejos girado por la ex presidente sobre fondos de la Cruzada.

Tales expresiones ponen de relieve que si bien el caso del cheque en cuestión alcanzó gran resonancia, nada se dijo sobre quién lo retiró del banco y aportó el dinero en efectivo por igual cantidad.

Según el acta, Cesarsky insinuó la posibilidad de que tal aporte hubiera sido efectuado por el ex ministro de Economía José Gelbard, y lo relacionó con el "silencio absoluto" que a partir de ese momento se habría producido —según su apreciación— en la investigación del caso Aluar.

Luego de su presentación ante el juez, Cesarsky dialogó con los periodistas, ante quienes hizo algunas consideraciones sobre el momento actual y agregó cargos contra López Rega.

Dijo que "los peronistas no estamos ni a favor ni en contra de la Junta Militar Argentina" aunque "le agradecemos que haya evitado la infiltración ideológica que responde a la masonería encabezada por López Rega, así como la lucha que está llevando contra la guerrilla marxista".

Pidió que se respete la memoria de Perón y de su segunda esposa Eva Duarte, y severos castigos para quienes hayan delinquido en la función pública "durante los últimos 20 años".

Con respecto a López Rega, recordó las denuncias que formuló contra él en España, una en 1971, por actividad masónicas, y otra en 1975 por usurpación de títulos, ya que se tituló embajador sin contar para ello con el acuerdo del Senado.

También lo denunció en esa misma época por allanamiento de morada, a raíz de su presencia en la quinta 17 de Octubre, propiedad del extinto presidente Perón.

Por otra parte, Cesarsky denunció que la revista "Las Bases" era propiedad de la editorial Bartez, perteneciente a López Rega, su hija Norma López, Raúl Lastiri y la señora María Estela Martínez de Perón, poniendo de relieve que el ex ministro destinaba fondos de su área para pagar publicidad en su propia revista, lo cual consideró como una inmoralidad.

El ente legislativo daría prioridad a temas laborales

Hoy informarán al periodismo sobre el funcionamiento del nuevo organismo. El proyecto de ley de alquileres

BUENOS AIRES, 13 (NA). — El presidente de la comisión de asesoramiento legislativo, contralmirante Antonio Vanek, mantendrá mañana el primer contacto con los periodistas acreditados en el palacio legislativo.

El encuentro reservado para los hombres de prensa que habitualmente desarrollan sus tareas en las salas del Congreso, tendrá carácter informal, pero no se descuenta que en la oportunidad el alto jefe naval amplíe detalles sobre el funcionamiento del nuevo organismo.

Ello acontecerá a la luz de los estudios que realiza en forma conjunta el contraalmirante Vanek con los representantes de las otras dos armas, general Eduardo Crespi y brigadier Pablo Apella, a fin de dotar de un adecuado reglamento a la C.A.L.

Las expectativas públicas centradas en el estudio de trascendentes temas que tendrá a su cargo el ente, determinaron que en los últimos días voceros autorizados, e incluso el presidente de la República, teniente general Rafael Videla, aclararán los lineamientos fundamentales sobre los cuales encuadrará su acción el cuerpo colegiado.

En tal sentido se puso especial énfasis en destacar que la CAL no cumplirá las funciones supletoria del congreso de la Nación, dado que de ella no emanarán iniciativas sino solamente serán analizadas aquellas que se consideran de "significativa trascendencia" que envíe el Poder Ejecutivo.

Se menciona que uno de los primeros puntos a encarar será un proyecto de ley del régimen de locaciones urbanas, que merecerá la consulta de factores afectados en este permanente y conflictivo asunto como Asociaciones de Inquilinos y Propietarios.

También se estima que en la primera etapa de funcionamiento de la CAL se pondrá especial énfasis en los temas económicos sociales y laborales, que son considerados prioritarios por el Poder Ejecutivo Nacional.

A fin de implementar las nuevas políticas en las distintas áreas, también el PE pondría a consideración del nuevo organismo un proyecto por el cual se reforme la ley de ministerios, la que incluiría, entre otras cosas, la creación del ministerio de Agricultura y Ganadería y la anunciada asunción al rango de secretaría a la actual subsecretaría de minería.

La Shell dijo que entre 1969 y 1973 "donó" U$S 5.000.000 a partidos políticos italianos

LONDRES, 13 (UPI). — La compañía petrolera Anglo - Dutch Shell dijo hoy que había "donado" unas 2.500.000 libras esterlinas (aproximadamente cinco millones de dólares) a partidos políticos italianos entre 1969 y 1973.

Las "donaciones" se hicieron a través de una compañía subsidiaria, la Shell italiana, pero no hubo aportes a partidos de posiciones extremas, sea de la derecha o de la izquierda, de acuerdo con una declaración dada a conocer en nombre de la compañía Royal Dutch Petroleum y la Shell Transport And Trading.

La semana pasada el "Sunday Times" de Londres publicó versiones detalladas de que varias compañías petroleras principales, incluyendo la Shell, British Petroleum y la American Esso, habían hecho contribuciones a políticos italianos.

"Durante los años 1969 a 1973 la Shell italiana hizo contribuciones a varios partidos políticos en Italia equivalentes a unas 500.000 libras esterlinas (un millón de dólares) por año, pero no incluyó a organizaciones de la extrema derecha ni de la extrema izquierda" dice la declaración.

Se suponía que tales contribuciones y las hechas por otras compañías, eran "legales".

"En lo que hace a la industria petrolera las sumas que iban a pagar las compañías y las bases para la asignación fueron establecidas por la Unione Petrofina", una asociación de la industria petrolera, según la declaración.

Los pagos de Shell italiana fueron interrumpidos luego de que un arqueo los llevara a la atención de una reunión de accionistas. Esto fue mucho antes de que la cuestión tomara estado público en Italia o en cualquier otra parte del mundo", añade.

Shell italiana fue vendida a una empresa estatal italiana en 1973 luego de que la subsidiaria sufriera crecientes pérdidas a lo largo de varios años, agrega la declaración.

También se dice que la compañía procedió a la investigación de otros pagos similares efectuados en diversas partes del mundo.

En enero de 1971 se inició una investigación interna que ha durado cinco años y que reveló que se habían pagado alrededor de 840.000 libras (aproximadamente 1.680.000 dólares) en tales contribuciones durante el período analizado.

En total seis compañías estarían implicadas en tales pagos, pero no se dijo de qué países eran.

Lotería de Buenos Aires

LA PLATA, 13 (NA). — En la jugada correspondiente a la lotería de la provincia de Buenos Aires sorteada hoy, resultaron premiados los siguientes números.

1º Premio	.....	18758
2º "	.....	4362
3º "	.....	27398
4º "	.....	34479
5º "	.....	17214
6º "	.....	1552
7º "	.....	30751
8º "	.....	3984
9º "	.....	12114
10º "	.....	33432
11º "	.....	1776
12º "	.....	4089
13º "	.....	5753
14º "	.....	7962
15º "	.....	11601
16º "	.....	21550
17º "	.....	21610
18º "	.....	21791
19º "	.....	22751
20º "	.....	34024

Es que EL LECTOR en el transcurso de TODO UN DIA decide el momento que le es MAS COMODO para INFORMARSE y entonces, en plena RECEPCION POSITIVA analiza serenamente el MENSAJE COMERCIAL, COMPARA, CONSULTA, HACE CALCULOS y luego DECIDE INTELIGENTEMENTE

Abatieron en Tucumán a dos guerrilleros más

Vasto operativo de efectivos del Ejército

CORDOBA, 13. (NA) — En la zona de Santa Elena, al Sur de San Miguel de Tucumán, efectivos del Ejército dieron muerte a dos extremistas y posiblemente hirieron a uno o dos más en una acción que tuvo lugar entre el 11 y el 12 del corriente.

La información fue proporcionada por el Comando del Tercer Cuerpo de Ejército, con asiento en esta ciudad y bajo cuya jurisdicción se encuentra la zona de operaciones de Tucumán.

El comunicado expresa que, "en la fecha del 11 al 12 de abril de 1976, en la zona de Santa Elena, a 44 kilómetros al sudoeste de San Miguel de Tucumán, efectivos de Ejército, equivalentes a una sección de tiradores, pertenecientes a la Fuerza de Tareas Subteniente Berdina, planearon y ejecutaron una serie de patrullajes para aniquilar a delincuentes subversivos detectados por pobladores que, de inmediato, lo comunicaron a la autoridad militar".

"Una de esas patrullas — prosigue— tomó contacto con delincuentes subversivos a los que de inmediato atacó. Los delincuentes, aprovechando la oscuridad y la densidad de la vegetación, huyeron precipitadamente, abandonando en el lugar a dos muertos, con sus correspondientes armamentos y equipos".

"Uno de los delincuentes muertos —señala— fue reconocido como el llamado "teniente Luis", considerado el responsable del adoctrinamiento político de todos los delincuentes que se esconden en el monte. En cuanto al otro delincuente abatido, se procura su identificación".

"Al producirse la huida — continúa el comunicado— se inició la persecución y un minucioso patrullaje, comprobándose por los rastros observados que existirían uno o dos heridos".

El comunicado finaliza expresando que "una vez más, la total identificación de los pobladores de la zona, que proporcionaron valiosa información a los efectivos del Ejército, permitió la enérgica y oportuna intervención militar y demostró la total identificación del pueblo con las operaciones que ejecuta el Ejército Argentino".

Jorge Videla se reúne hoy con Martínez de Hoz

BUENOS AIRES, 13, (Télam). — El presidente de la Nación, teniente general Jorge Rafael Videla, iniciará su actividad oficial de mañana a las 8.30, oportunidad en que recibirá a sus colaboradores más inmediatos. Posteriormente, a las 11.30, concederá audiencia al ministro de Economía, doctor José A. Martínez de Hoz, y luego, a las 12.30, hará lo propio con el secretario de Informaciones del Estado, general de brigada Otto C. Paladino.

Se acentuó ayer la baja del dólar

BUENOS AIRES, 13 (Télam). — Tras haber registrado una caída generalizada en el transcurso de la jornada matutina, el dólar estadounidense prosiguió esta tarde su tendencia bajista.

La cotización de la divisa en el mercado turístico de esta capital había registrado en su cierre de ayer una cotización de 235 y 240 pesos por unidad para la compra y la venta, respectivamente. Hoy, minutos antes del cierre de las operaciones del día, la mayor cotización anotada era de 225 y 235 pesos en compra y venta, respectivamente y la menor descendió a 221 y 228 pesos, en ese orden.

Las casas de cambio consultadas sobre la tendencia bajista del dólar afirmaron que "debe atribuirse a la renovación del flujo del turismo latinoamericano hacia Buenos Aires" añadiendo que "la presencia de turistas disminuirá después de concluida la Semana Santa, hasta el período de vacaciones invernales de julio".

Las cotizaciones

BUENOS AIRES, 13 (Télam). — Las cotizaciones de las divisas en los mercados de cambios, fueron las siguientes:

Monedas	Mercado Oficial Comp.	Mercado Oficial Vend.	Mercado Libre Comp.	Mercado Libre Vend.
Libra esterlina	259,28	260,59	435,22	445,68
Dólar estadounidense	140,00	140,33	235,00	240,00
Francos franceses ...	2.973,60	2.994,64	4.991,40	5.121,60
Liras italianas	15,50	15,67	26,01	26,81
Pesetas (Cta. "A") ..	207,62	215,13	348,50	367,92
Pesetas (Cta. "B") ..	200,62	208,11	336,75	355,92
Marcos alemanes ...	5.514,60	5.541,63	9.256,65	9.477,60
Marcos finlandeses ..	3.619,00	3.655,60	6.074,75	6.252,00
Fcs. belgas (financ.) .	340,90	348,72	572,22	596,40
Fcs. belgas (conv.) ..	358,54	360,79	601,83	617,04
Francos suizos	5.516,00	5.543,03	9.259,00	9.480,00
Yens	46,82	47,07	78,58	80,50
Escudos portugueses .	464,80	479,93	780,20	820,80
Coronas danesas	2.298,80	2.318,25	3.858,70	3.964,80
Coronas noruegas ...	2.539,60	2.559,62	4.262,90	4.377,60
Coronas suecas	3.169,60	3.191,10	5.320,40	5.457,60
Chelines austriacos ..	764,40	780,23	1.283,10	1.334,40

La libra esterlina, el dólar estadounidense y el dólar canadiense cotizan por unidad; las restantes, cada 100.

Gobernadores

(Viene de la Pág. 1ª)

tuó el curso de comando y estado mayor de la Infantería de Marina de los Estados Unidos de América.

Entre los cargos más importantes desempeñados se encuentran los de comandante de los batallones de Infantería de Marina Nros. 2 y 3; comandante de la base de infantería "baterías"; jefe de operaciones del Comando General de Infantería de Marina; subdirector de la Escuela de Guerra Naval y comandante de Infantería de Marina, cargo que ocupaba en 1974 cuando pasó a situación de retiro. En 1975 fue nombrado presidente del consejo de guerra permanente para jefes y oficiales de las Fuerzas Armadas.

Está casado con la señora María del Carmen Sueyro y tiene tres hijos.

El general Aguirre

El general de brigada Carlos Enrique Aguirre egresó como subteniente del arma de caballería en 1944. Prestó servicios en el Estado Mayor General del Ejército; realizó el curso de estado mayor de la Escuela Militar de Francia y fue jefe del regimiento de caballería de montaña "General Güemes".

Como coronel, cursó en el centro de altos estudios, el curso superior de estrategia; fue jefe del cuerpo de cadetes del Colegio Militar de la Nación y posteriormente segundo comandante del comando de la segunda brigada de caballería blindada.

Ascendió a general de brigada en 1971 y cumplió destino, sucesivamente, en el instituto de obra social del Ejército; como comandante de la primera brigada de caballería blindada y como segundo comandante del comando del cuerpo de Ejército V, pasando a situación de retiro voluntario, el 8 de julio de 1974.

El brigadier Di Bello

El gobernador de Entre Ríos nació en la Capital Federal en 1927, y egresó con el grado de alférez en 1947, pasando a prestar servicio en la base de El Palomar.

Luego, fue destinado, sucesivamente, a la Escuela de Aviación Militar; al comando en jefe de la Fuerza Aérea; al comando Aéreo de Defensa; al grupo de instrucción y vigilancia aérea. En 1957 pasó en comisión a la Casa Militar de la presidencia de la Nación, y a fines de ese año, ascendió a comandante, pasando a cumplir destino en la Dirección General de Personal Aeronáutico.

En 1961 fue agregado aeronáutico a la Embajada en Gran Bretaña; en 1967 pasó al Estado Mayor Conjunto; en 1969 fue designado subdirector de la Escuela de Suboficiales de Aeronáutica y posteriormente, ya con el grado de brigadier, fue nombrado director de la Escuela Nacional de Guerra y jefe del Estado Mayor del Comando de Personal, pasando a retiro en 1975.

Quiniela de Mendoza

El Banco de Previsión Social informó sobre los premios de la Quiniela de Mendoza sorteada anoche:

1º Premio	.....	153
2º "	.....	050
3º "	.....	349
4º "	.....	383
5º "	.....	893
6º "	.....	626
7º "	.....	097
8º "	.....	914
9º "	.....	407
10º "	.....	757
11º "	.....	857
12º "	.....	343
13º "	.....	090
14º "	.....	886
15º "	.....	888
16º "	.....	081
17º "	.....	733
18º "	.....	122
19º "	.....	398
20º "	.....	648

EDITORIAL solicita VENDEDORES

Presentarse: SARMIENTO 165 - 3º Piso - Oficina 325 - de 17 hs. en adelante.

14|4|C|009|14

ENTREGA INMEDIATA

Grupos electrógenos diesel fijos

26 kW
42 kW
61 kW
110 kW

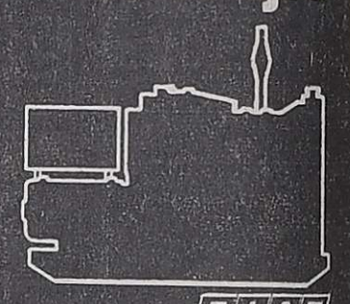

FIAT CONCORD

ZANETTINI INDUSTRIAL S.A.C.I.F.
Motores

RUTA 7-Km 1035-TEL. 22318
SAN MARTIN-MENDOZA
COLON 324-CIUDAD
RODOLFO ISELIN 55-SAN RAFAEL
LAPRIDA Y JUJUY-TEL. 21322-S. JUAN

24 HORAS CONSECUTIVAS VENDIENDO...

Una VENTAJA ABSOLUTA de la PUBLICIDAD GRAFICA que UD. DEBE APROVECHAR

AVISOS
- CLASIFICADOS ECONOMICOS
- NOTABLES AGRUPADOS

de DIARIOS

LOS ANDES
EL ANDINO

24 horas vendiendo para Ud... y más!

COMPRUEBELO

COOPERATIVA DE PROVISION Y SERVICIOS DE PRODUCTORES Y COMERCIANTES DE FRUTAS HORTALIZAS Y AFINES LTDA.

NOTIFICACION

Notifícase a los señores Socios que por Resolución de la ASAMBLEA GENERAL ORDINARIA realizada el día 4 de abril de 1976, se ha incrementado el Capital Mínimo a integrar a la suma de $ 5.000 (Cinco mil pesos ley).

Los asociados cuyo Capital Integrado no alcance dicho mínimo disponen de 30 (treinta) días para suscribir el faltante o en su defecto ejercer el derecho de recesión (Art. Nº 60 y 61º Ley 20.337/73) en la Administración de la Cooperativa, calle Sarmiento Nº 1155 de Villa Nueva, Dpto de Guaymallén, en el horario de 7 a 14, todos los días hábiles de lunes a viernes y sábado de 8 a 12 horas.

JUAN LUIS BRUNETTI — Secretario
SILVESTRE CANCE — Presidente

14|4|C|101|15|4

ASOCIACION PROPIETARIOS DE CAMIONES

Lavalle 359 — Teléfono 256787 — Mendoza

CONVOCATORIA

ESTIMADO CONSOCIO:

De acuerdo a las disposiciones del Art. 45º de los Estatutos Sociales, cúmplenos convocar a los señores asociados a la ASAMBLEA GENERAL ORDINARIA que se realizará en la sede de nuestra entidad, Lavalle 359, Ciudad, el día Domingo 2 de mayo de 1976, a las 10 horas, a fin de tratar el siguiente:

ORDEN DEL DIA

1º Lectura y aprobación del acta anterior.
2º Consideración de la Memoria y Balance General correspondiente al ejercicio cerrado el 31/12/75.
3º Designación de la Mesa Receptora y Escrutadora de votos.
4º Elección de los miembros que integrarán la Comisión Directiva de acuerdo con el Art. 70º de los Estatutos: Presidente, Secretario, Tesorero y dos Vocales Titulares con duración de dos años; seis Vocales Suplentes, tres Revisores de Cuentas Titulares y tres Suplentes con duración de un año.
5º Proclamación de los señores electos.
6º Designación de dos señores Socios para firmar el acta de la Asamblea.

Por tal motivo invitamos a Ud. a concurrir a la Asamblea convocada, a cuyo efecto rogámosle puntual asistencia.

Saludámosle con distinguida consideración.

BERNABE H. FUNES — Secretario
ANDRES DI CESARE — Presidente

14|4|F|61059|14|4

Provocó 43 muertos una explosión en Finlandia

El estallido se registró en una fábrica de municiones, que quedó destruida. Setenta heridos

HELSINKI, 13 (UPI). — Una explosión destruyó hoy una fábrica de municiones del gobierno en Lapua, en el norte de Finlandia, causando por lo menos 43 muertos y 70 heridos, en el peor accidente industrial de la historia de este país.

El ministerio de Defensa informó que la explosión ocurrió a las 7,45 en un edificio de ladrillo que media 50 por 20 metros, situado en la parte central de la fábrica de Lapua, a un kilómetro al noroeste de la ciudad. El edificio, que almacenaba pólvora, quedó demolido por la explosión.

El ministro de Defensa viajó al lugar y el gobierno estableció de inmediato una comisión investigadora para determinar las causas de la explosión. Un vocero del ministerio de Defensa dijo que la mayoría de los muertos eran mujeres, cuyos que sus cadáveres estaban irreconocibles debido a las quemaduras.

Una de las sobrevivientes, Erika Palo, dijo: "senti como si cayera sobre mí una pared. Hubo un gran susto pero luego nos juntamos entre nosotros y decidimos permanecer quietos y esperar de establecer qué había pasado".

Otra obrera manifestó: "lloré y lloré pidiendo ayuda y gritaron cerca de 15 minutos hasta que levantaron el techo y me llevaron al hospital".

Los funcionarios rehusaron hacer un cálculo de los daños pero dijeron que la fábrica de propiedad del Estado no estaba asegurada.

El ingeniero Matti Rintala sufrió cortaduras de vidrio cuando se encontraba en su oficina, a 100 metros del edificio demolido. "La parte superior del edificio era usada para almacenar pólvora, y, el propósito principal del local era cargar los cartuchos y también habían algunas piezas para reuniones sociales", señaló.

Las ventanas fueron hechas añicos en una amplia zona alrededor del edificio, y la Cruz Roja instaló una base en una escuela cercana, habiendo llamados para ayudar a las víctimas. Muchos residentes en casas aledañas evacuaron sus hogares pues corrían el riesgo de quedar congelados en las temperaturas bajo cero durante la noche al carecer de vidrios.

Cuadrillas de auxilio emprenden la tarea de rescatar a heridos y muertos tras la explosión de una fábrica de municiones en la región oeste de Finlandia. Es el peor accidente industrial que registra la historia de ese país. (Radiofoto de UPI).

El presidente Urho K. Kekkonen hizo un llamado para que el Estado y los sectores privados proporcionen toda la ayuda posible y el primer ministro Martti Miettunen envió la condolencia oficial al pueblo de Lapua. La iglesia de Finlandia hizo una donación inmediata de 60.000 marcos (15.000 dólares).

La fábrica, que exporta el 70 por ciento de su producción a 30 países, fue construida en 1923 y los primeros cartuchos fueron producidos en 1925.

El ministerio de Defensa informó que inspeccionó el edificio en febrero último y aprobó las condiciones de seguridad. El gremio metalúrgico pidió hoy mejores medidas de protección para los obreros y dijo también que hace poco realizó una inspección del edificio.

El peor accidente industrial del país era hasta hoy el ocurrido en 1948 cuando una fábrica de celulosa hizo explosión matando a 18 personas e hiriendo a otras cien.

Grave acusación contra el ex juez Nocetti Fasolino

BUENOS AIRES, 13, (NA). — El señor Próspero Germán Fernández Albariño acusó al ex juez Alfredo Nocetti Fasolino de haber incurrido en prevaricato y violación de los deberes de funcionario público cuando absolvió a María Estela Martínez de Perón del delito de malversación pública en el caso del cheque por 3.100 millones de pesos viejos, ya que el ex magistrado se basó únicamente en afirmaciones exculpatorias del secretario privado de la ex presidente, aparte de glosar intencionadamente y con apremio el texto del dictamen fiscal.

Fernández Albariño elevó la denuncia ante el juez federal Nino Tulio García Moritán, manifestando que el sobreseimiento fallado por Nocetti Fasolino el 30 de diciembre del año pasado, a sólo 24 horas de haber recibido el dictamen de la fiscalía, "conmovió a la opinión pública, consternó y avergonzó a todos los abogados: si la requisitoria fiscal provocó asombro e indignación, el fallo del juez Nocetti Fasolino fue considerado como de apremio extremo y sospechoso".

El sobreseimiento cuestionado recayó en aquella ocasión sobre la causa "Cámara de Diputados sobre denuncia (cheque número 511.964 de la cuenta corriente número 44219/66 del Banco de la Nación, Casa Central)", en la que se imputaba a la viuda de Perón el haber firmado el cheque de referencia con cargo a la ex Cruzada de Solidaridad.

El juez Nocetti Fasolino sobreseyó a la ex presidente, por entender que el libramiento del cheque no había sido sino un error involuntario de la señora Perón, señalando que el error había sido aducido en declaración efectuada por Julio Carlos González, ex secretario técnico y privado de la imputada.

El denunciante afirma que averiguó que González no prestó declaración en la forma establecida por el código procesal, ya que toda persona debidamente citada está obligada a concurrir ante el juez, salvo las excepciones del artículo 290, y que González declaró "por informe".

De este modo, dice el denunciante, González pudo, sin enfrentar personalmente a juez ninguno y sin temor de ser repreguntado, alegar que "el libramiento del cheque obedeció a un error involuntario de la Excma. señora presidente, y que dicho error consistió en la creencia que tuvo la libradora —por equivocada información que le fue suministrada— de que en la cuenta bancaria cuestionada a título de custodia se hallaban fondos provenientes de la ley 20.530".

Fernández Albariño señala que la viuda de Perón tenía el intergiversible carácter de imputada, y que en tal condición debió de habérsele escuchado en la causa, en tanto que Nocetti Fasolino aceptó la declaración de un personero de la imputada.

En el escrito, el denunciante añade que el ex juez aceptó la afirmación de González acerca del error producido por efecto de una "equivocada información", pero no indagó en ningún momento la identidad de la persona que suministró tal información induciendo a error a la firmante.

Basándose en el alegato de "error" propuesto por González, el juez Nocetti, sostiene Fenández Albarino, declaró" atípico el hecho investigado, lo que elimina toda posible responsabilidad jurídica y moral para la libradora del cheque".

La persona aludida por el denunciante como responsable de haber inducido a error a la señora de Perón es Antonio J. Benítez, ex ministro del Interior, según manifestaciones que en su momento vieron la luz pública, y que nunca fueron desmentidas, manifestaciones que más tarde fueron reiteradas en un reportaje al general Fatigatti, ex vicepresidente de la Cruzada de Solidaridad, aunque este último negó posteriormente autenticidad a la cinta magnetofónica en que había sido grabado su diálogo con un periodista del interior.

Estallaron en zonas de Palermo varias bombas

BUENOS AIRES, 13 (NA). — Una serie de violentas explosiones causó conmoción esta noche en la zona comprendida entre los barrios de Palermo y Belgrano donde se encuentran ubicados el comando del Primer Cuerpo de Ejército, los Regimientos 1 de Infantería "Patricios" y de Granaderos a Caballo, la Escuela Superior de Guerra y el Hospital Militar Central. Los estallidos provocaron un rápido despliegue de efectivos militares y policiales que rápidamente acordonaron la zona y coparon sus puntos estratégicos.

Las explosiones comenzaron poco después de las 22,30 y vecinos del sector dijeron que por lo menos cuatro fuertes detonaciones se escucharon con diferencias de pocos minutos entre una y otra.

De inmediato, efectivos militares ganaron la calle y rodearon las principales dependencias castrenses, al tiempo que sonaban las alarmas de los edificios donde viven oficiales del Ejército.

En la Escuela Superior de Guerra se recibió una llamada telefónica anónima que indicó que toda esa zona había sido "dinamitada".

Fuentes policiales informaron que tres de las bombas estallaron en las inmediaciones del Hospital Militar. Una en Arce al 600, otra en Luis María Campos 750 y la tercera en un edificio ubicado en Ocampo 1036.

Este último inmueble fue objeto de una exhaustiva revisión por parte de efectivos de la Brigada de Explosivos, ante la presunción de que podrían hallarse otros artefactos explosivos aún sin estallar.

Simultáneamente, efectivos del Comando Radioeléctrico de la Policía Federal, que llegaron hasta la zona en numerosos patrulleros, procedieron a cortar el tránsito en las principales arterias a fin de facilitar la búsqueda de bombas que supuestamente habrían sido colocadas en las adyacencias a los edificios militares.

El primer balance de la policía no reveló la existencia de víctimas, así como tampoco una evaluación de los daños producidos por las explosiones.

Pero periodistas que viven en ese sector dijeron a esta agencia que los estallidos hicieron vibrar algunos edificios y resultaron rotos los ventanales de los primeros pisos.

Compro CARTON CORRUGADO

Cajas de cartón corrugado en desuso. Refile y requechos de cartón corrugado. Bolsas vacías KRAFT, de azúcar, harina, materias primas, alimentos balanc., etc.

—— PAGO CONTADO ——

General Levalle 749 - Avellaneda - Buenos Aires

12|4|F|60690|19|4|A

A un policía y a su padre ultimaron en Buenos Aires

BUENOS AIRES, 13 (Télam) — En circunstancias en que cumplían funciones de custodio en el domicilio de un ejecutivo de la firma Good-Year, en Santos Lugares, provincia de Buenos Aires, fueron asesinados por delincuentes subversivos el agente de la Policía Federal, Jorge Alberto Carbone y su padre, Alberto Carbone, suboficial retirado de la Fuerza Aérea Argentina.

El ataque de los marginados por la ley se produjo a las 7.10 y en forma sorpresiva, lo que impidió toda defensa a las víctimas.

Conocido el vandálico ataque efectivos policiales de la zona y localidades vecinas montaron en seguida un amplio operativo tendiente a dar con los asesinos, desconociéndose por el momento sus resultados.

Vinculado con el hecho, la Policía Federal dio a conocer el siguiente comunicado: "en la fecha, aproximadamente a las 7.10 en la intersección de Anchordosky y Bonifacini, de Santos Lugares, en la provincia de Buenos Aires, fueron ultimados a balazos por elementos extremistas el agente de la Policía Federal Jorge Alberto Carbone, de la División Bancos de la Superintendencia de Investigaciones Criminales y su padre Alberto Carbone, suboficial retirado de la Aeronáutica, quienes se hallaban en el lugar cubriendo servicios de vigilancia en el domicilio de un ejecutivo de la empresa Good-Year.

"Los homicidas demostraron una vez más su cobarde accionar, ya que conduciéndose en una camioneta marca Chevrolet y un automóvil Fiat 128, color rojo, con sendas parejas de subversivos hicieron fuego con armas automáticas sobre los custodios quienes murieron en el acto.

"Acto seguido los asesinos descendieron de los rodados y se apoderaron de las armas de los muertos dándose a la fuga con rumbo desconocido. En el lugar arrojaron gran cantidad de panfletos pertenecientes a una organización declarada ilegal.

"El agente Carbone (hijo) había ingresado a la institución el 14 de noviembre de 1975. Contaba con escasa antigüedad en las filas de la institución y con solo 19 años de edad. Deja a su madre y un hermano menor de edad.

"Con la muerte de padre e hijo se enluta una vez más otro hogar argentino de gente honorable y de trabajo.

Mientras tanto los asesinos emboscados continúan su actividad apátrida sin dar mas razón de su accionar que el instinto de perversidad brutal que manifiestan cotidianamente.

En Pigüé hubo 20 casos de triquinosis

BAHIA BLANCA, 13 (Télam).— "El estado de los afectados no es grave, y todos evolucionan favorablemente", consigna una información dada hoy por la region sanitaria zona uno, dependiente del Ministerio de Bienestar Social de la Provincia, al aludir a los 20 casos de triquinosis detectados en Pigüé, provocados por la ingestión de alimentos distribuídos por un frigorífico y dos carnicerías que fueron clausurados.

El organismo informante, que tiene a su cargo además la investigación del episodio, recabó a la población de pigüé "se abstenga de consumir carne de cerdo" y suministró amplia difusión de los síntomas de la enfermedad para prevenir nuevos casos".

"Todo está controlado, la faena fue reducida y los productos contaminados han desaparecido porque se habían elaborado en poca cantidad", remarca el informe de la región sanitaria zonal uno.

Los internados en el Hospital Militar son: el suboficial del Ejército, Oscar Luis Sordo y su esposa, María Inés Blanc de Sordo y el suboficial Israel Ramos. El hijo menor del matrimonio Sordo ya fue dado de alta.

Clearing de Créditos Morosos del Comercio de Mendoza CO - DE - ME

San Martín 1425 - 3º Piso - L. 36

Mendoza, abril 6 de 1976.

SEÑORES CONSOCIOS:

Conforme a lo establecido en el Art. Nº 24 de los Estatutos Generales de la Entidad ,se convoca a los señores asociados para la Asamblea General Ordinaria que se celebrará el día 30 de abril de 1976 a las 17 hs. en nuestra sede de calle San Martín 1425, 3º Piso - Local 36, Mendoza, con el objeto de tratar el siguiente:

ORDEN DEL DIA:

a) Designación de dos Socios para que juntamente con el señor Presidente y Secretario suscriban el Acta de la presente Asamblea.
b) Consideración de la Memoria y Balance General correspondiente al Ejercicio cerrado el 29 de febrero de 1976.
c) Delegación de miembros de Comisión Directiva - Por terminación de mandato:
1 - De seis vocales titulares por dos años.
2 - De tres vocales suplentes
3 - De tres miembros titulares de la Comisión Revisora de Cuentas.

TRANSCRIPCION ARTICULOS ESTATUTARIOS (ART. Nº 12):

Art. Nº 25 - Para FORMAR QUORUM el día de la Asamblea deberán estar presentes por lo menos la mitad de los socios en condiciones de votar y que se encuentren al día en el pago de sus cuotas, si a la hora designada no hubiere el número de socios indicados precedentemente, la Asamblea tendrá lugar el mismo día una hora después, con el número de socios presentes en la Casa.

Esta Asamblea será válida y procederá inmediatamente a tratar los asuntos que motivaron la Convocatoria.

Víctor Tomás Flamarique
Presidente

Vicente Oyonarte
Secretario

14|4|C|144|14|4

Máquinas de Coser

Tel. 225013. Singerman arregla todas marcas. Vamos domicilio. Tarifas económicas.

Figueroa Alcorta 601 (altura Río Negro 2600) Guaymallén (Guarde este Aviso)

14|4|F|61018|14|4

Cooperativa de Cortadores de Carne "LIBERTAD" LTDA.

COMUNICADO

Se hace saber a los señores socios que no concurrieron a la Asamblea General Ordinaria efectuada el día 11 de abril de 1976, en la que se aprobaron la Memoria, Balance General, Estado de Resultados y Proyecto de Distribución de Excedentes correspondientes al ejercicio 1975, que a su finalización se procedió a hacer efectivo el pago de los mencionados excedentes. Por tal razón se los invita para que a la brevedad concurran a la Administración a los efectos de percibir los mismos.

LA ADMINISTRACION

14|4|C|73|14|4

LA BRAVA TIENE MAS CAMPO

En resistencia, en rendimiento, en duración, en confiabilidad... la pick-up Chevrolet le ofrece más campo. Es decir, más ventajas. Por más tiempo. Al ser la más moderna de las pick-ups argentinas, es la que reúne los mayores adelantos mecánicos. Así trabaja a entera satisfacción con menor costo operativo, brindando mayor vida útil y cotizándose siempre mejor. Es el gran negocio para usted. Con más campo. Mucho más.

CHEVROLET Brava

GM CHEVROLET

La Pick-Up más valiosa del país

La Brava tiene más campo en suspensión, fortaleza y motor

LOS ANDES

Fundado el 20 de Octubre de 1882 por el Dr. Adolfo Calle
Directoras:
Carmen Usandivaras de Calle
Elcira Videla de Schiappa de Azevedo

MENDOZA, MIERCOLES 14 DE ABRIL DE 1976

Un viejo reclamo local en materia de tránsito

En las páginas de nuestro diario hace unos días se difundió una información oficial sobre los recaudos que el gobierno adoptará en materia de tránsito. Una lectura entre líneas de la noticia, hace pensar que se procederá drásticamente para eliminar —o reducir cuando menos— las transgresiones automovilísticas cuyo desborde había cristalizado en los últimos tiempos.

El ordenamiento en el tránsito fue y sigue siendo una seria preocupación de LOS ANDES. No son pocas las ocasiones en que hemos debido ocuparnos de la situación, de desorden y menosprecio por las disposiciones sobre circulación que materializaba en nuestra provincia. Ahora, desde esferas gubernativas se reitera el propósito de contener el desorden.

Hay elementos de juicio que permiten suponer que esta vez se alcanzará saldos positivos, pero, hubiera sido deseable que el comunicado fuese más explícito para saber cuáles serán las reales proyecciones de los planes de reordenamiento. Imaginamos que abarcarán toda la dimensión del transporte vial y en este sentido es oportuno hacer referencia a problemas crónicos que existen en nuestro medio.

En un lugar de prioridad hallamos una situación que, probablemente, se da con exclusividad en nuestra ciudad. Concretamente nos referimos al desplazamiento de vehículos pesados por el centro de nuestra ciudad. En otras urbes, existen disposiciones severas y prohibiciones estrictas en la materia. No se permite por ningún concepto el tránsito de vehículos pesados por el corazón urbano. Más aún: se los obliga a circular por caminos habilitados especialmente que existen en extramuros. En nuestra Mendoza es frecuente ver transitar a cualquier hora por arterias céntricas a camiones con sus respectivos acoplados, los que congestionan el torrente circulatorio, provocan obstrucciones y un sinfín de problemas. He aquí el primer punto sobre el que convendrá elaborar prohibiciones concretas.

Otro de los asuntos que merece especial atención, es el que se refiere al transporte colectivo de pasajeros, aunque ello requiere un trato muy especial. Particularmente por la gravedad que han asumido las transgresiones irresponsables algunas veces, y otras, simplemente criminales. Frente a esta situación, la actitud patronal en algunos de los casos se simplemente contemplativa. Ello nos lleva a pensar si su indiferencia responde a la seguridad que sienten frente a su situación monopolizada de un servicio público. Justamente, este es otro problema que habrá que abordar con decisión: toda concesión de servicio público, por ningún concepto debe conformar un monopolio como está sucediendo ahora. Por lo tanto, se impone hacer revisión del contenido jurídico de las "concesiones" despojándolas de su carácter de privilegio. Así se beneficiaría al usuario al existir libre competencia, y el Estado tendría mayor ingerencia en el ámbito del transporte de pasajeros que se nos muestra como un coto inviolable, que tiene sus propias reglas de juego.

Por último, señalemos que debe hacerse un replanteo en cuanto al servicio de taxímetros, que es también un servicio público, aunque muchos de los propietarios de automotores parecen no entenderlo así. Esto es comprueba con sólo recorrer las "paradas" donde con frecuencia se advierte coches vacantes cuyos conductores se niegan a alzar pasajeros, so pretexto de estar ocupados, cosa que no es cierta. Asimismo, se debería efectuar un rígido contralor y arbitrar otras medidas para que los pasajeros desprevenidos no sean despojados con las tarifas, como ha sucedido muchas veces en nuestro medio, etc.

Para revivir el drama del Gólgota

Calvario de La Carrodilla, el más antiguo del país

El Calvario de La Carrodilla —el más antiguo del país— como toda reliquia histórica es amalgama perfecta de hechos vivos.

Fue inspiración de un sacerdote franciscano de apellido Aymont, oriundo de Cataluña que al ser expulsado los religiosos de España en el tiempo de la desamortización de los bienes de la Iglesia por el ministro Mendizábal, hizo la promesa de levantar tres calvarios en recuerdo de la Pasión de Cristo, promesa que cumplió fundando el Calvario de Mendoza, posteriormente el de Aicuña, en La Rioja y el tercero en Catamarca, donde descansan sus restos.

Calvario de La Carrodilla

El Calvario de La Carrodilla fue erigido en 1840. En el tiempo ha sufrido modificaciones, manteniendo su esencia. Está presidido por la imagen del Señor de la Buena Salud, con una capilla propia al sur de la explanada y termina en la parte norte en un montículo, con paredes de piedra, sobre cuya cima rematan tres cruces, en la del centro un Cristo. Dentro de este conjunto se hallan representaciones del Santo Sepulcro y el Huerto de los Olivos.

Entre los dos sectores —norte y sur, unos 120 metros— sobre el lateral oeste se insertan 13 pilastras de piedra que rememoran el momento bíblico que transcurre, desde que Cristo es retirado del palacio de Poncio Pilatos hasta su crucifiicción en el Gólgota.

En Semana Santa —jueves, viernes y sábado— los fieles lo recorren piadosamente rezando el Viacrucis, algunos de ellos en cumplimientos de promesas, otros por lo estipulado en la liturgia.

Los promesantes llegan de los pueblos más distantes de la provincia o bien de otras regiones del territorio nacional. Pertenecen a todos los estratos sociales.

Los peregrinos actúan con disparidad. Unos ofrendan velas. Otros flores, otros recorren las Estaciones del Viacrucis coronados con espinas, llevando una cruz sobre el hombro, vestidos de nazareno, de rodillas... Cada mujer, cada niño, cada hombre, es una individualidad.

Es dable observar a la familia participar del culto. El ir y venir de los creyentes crea una imagen en movimiento constante. En determinadas horas la marea humana cubre todos los rincones.

Cristos: Buena Salud, Huarpe y Yacente.

En el perímetro del Calvario se veneran tres Cristos. El de la Buena Salud, Huarpe y Yacente.

El de la Buena Salud, es un Nazareno que está en el lugar desde 1840. Tiene la particularidad de estar vestido —túnica lila— y tallado su rostro, manos y pies; el resto es un tronco sin labrar. Posee atado a la cintura un cordón que es aceptado por los fieles como símbolo de "Buena Salud".

El Cristo Huarpe es una copia del plasmado por los aborígenes. Su autor es el arquitecto Daniel Ramos Correas. Examinando detenidamente se capta el gran espíritu de contemplación de los Huarpes, al ver en él perfecciones anatómicas y evidentes reflejos, en rostro sobre todo, de su procedencia.

El Cristo de la Buena Salud, motivo de permanente devoción.

El Cristo Yacente, se halla en el Santo Sepulcro. En horas de la mañana impresiona por los matices que produce la iluminación. Es de cemento. Fue esculpido en 1956 por el mendocino Alberto Bou. Es de destacadas proporciones, y tendido, exhausto, sobre una roca granítica, hace penetrar en el alma un respeto sumo, a la imagen, al lugar.

Entre 1957-58 el Calvario fue remodelado. Se trasladó al sector oeste las pilastras del vía crucis y construyó el Santo Sepulcro que fue inaugurado el 14 de abril de 1957. La capilla norte fue terminada en ese tiempo y se replantaron olivos para formar lo que se denomina el Huerto de los Olivos.

La imagen de hoy, contrasta sustancialmente con el ayer. El padre Aymont —según la tradición oral— era un sacerdote de carácter severo, de pocas palabras, retaído. Se decía que "tenía el don de leer en el corazón y en las mentes de las personas con quienes hablaba".

Vivía en una pieza pequeña en el Calvario. Carecía de comodidades. Dormía sobre tablas. Cuidaba de él una anciana, que se encargaba de las tareas hogareñas. Poseía un caballo criollo a quien llamaba "Gloria".

Como el padre Almont carecía de recursos, las obras del Calvario las concretaba con la ayuda material de la comunidad. A los hombres les ordenaba —tras la confesión— las labores más duras y fuertes, pero él trabajaba a la par de ellos. Una de las penitencias era "trabajar tantas horas en la construcción, o acarrear personalmente cinco o diez viajes de piedras del zanjón". A las señoras —cualquiera fuera su condición social— les "daba pelar cinco cañas, por las cinco llagas de Nuestro Señor" o en las pequeñas alfombras que llevaban para inclinarse durante la misa, acarrear cinco viajes de piedras más pequeñas".

El Calvario del siglo pasado era una imagen opuesta a la actual. Las celebraciones tenían características que hoy llamarían ponderablemente la atención.

En el extremo sur había una puerta de entrada que llevaba a una pequeña capilla, llamada del "Señor de la Buena Salud". En ella se veía una rústica división denominada "La prisión del Señor", donde estaba la imagen de Jesús Nazareno, con coronas de espinas y la cruz sobre el hombro. La masiva concurrencia de peregrinos quedaba testificada por la gran cantidad de placas, muletas y otros objetos.

Caminando al norte, por el costado del carril, estaban trece pilastras. Cada una tenía un cuadro que representaba los pasajes de la Pasión del Señor. Terminaba en otra capilla en el extremo norte. El local era más grande. En él se celebraban las misas y los oficios de Semana Santa. Sobre tarimas de adobes, había numerosas imágenes que representaban a los santos que acompañaron a Jesús en el doloroso drama: María Magdalena, las Tres Marías, la Verónica, la Dolorosa, San Juan y los Santos Caballeros, José de Arimatea y José Nicodemus, estos últimos vestidos a la usanza hebrea llevando insignias o atributos, una escalera y un rollo de sogas. Bajo el altar estaba el Sepulcro, con el cuerpo de Jesús que tenía en los hombros un mecanismo, que le permitía subir y bajar los brazos. Toda estas imágenes era llevadas en procesión.

Esa parte del edificio contaba con una sacristía y una galería. Habían cuadros que representaban el Vía Crucis, para más comodidad de los fieles.

Durante la Semana Santa, se producían aglomeraciones y los vecinos de La Carrodilla improvisaban un rústico techo —enramada— para albergar al público, el que después fue convertido en una galería mas amplia y grande. Una devota —en cumplimiento de una promesa— hizo colocar mosaicos en la capilla. Años después el R.P. Francisco Berciano, completó la obra con la instalación de luz eléctrica.

Año tras año se renueva la afluencia de fieles al Calvario de La Carrodilla.

"Vestir a la Virgen. Viernes de negro. Sábado de blanco"

Las calles tranquilas bordeadas de chata edificación de La Carrodilla. Sus habitantes sencillos y dedicados en su mayoría al cuidado de la tierra, sentía profundamente el arribo de Semana Santa.

Las calles pobladas por grupos de personas que venían de otros lugares. El lento transitar a pie, caballo o en carretas —algunas con toldos— modificaba la estructura del paraje.

El padre Aymont procuraba dar en esas celebraciones similitud con el drama del Golgota. Los sacerdotes que predicaban, pintaban con vivos colores los pasos dados por Jesus en su vía dolorosa.

Cuando llegaba la hora del descendimiento sobre una tarima al pie de la Cruz, habían tres o cuatro caracterizados vecinos que representaban a los Santos Caballeros para bajar a Jesús de la Cruz. El predicador señalaba lo que debían realizar "¡Quitadle la corona de espina!". Lo hacían y la colocaban en una bandeja. Así sucesivamente cada acto merecía un comentario del sufrimiento de Jesús. Cuando ordenaban que bajaran el cuerpo, subrayaban con voz cargada de dolor: "¡Enseñadlo a su Santa Madre, enseñadlo al público!". Posteriormente indicaba: 'Ponedlo en el sepulcro".

Se distribuían las insignias de la Pasión entre los niños que estaban formados, para que éstas fueran llevadas en la procesión, la que se organizaba silenciosamente, para recorrer las calles de La Carrodilla. En algunas casas se colocaban arcos de flores y luces según la hora.

Como el padre Aymont carecía de comodidades, los sacerdotes que "venían para predicar o ayudar en los oficios" y los músicos se hospedaban en el vecindario. Uno de los hogares más concurridos era el de Salvador Leaniz. Su esposa —Jovita González de Leaniz— se encargaba de vestir la Virgen. El Viernes Santo, toda de negro y el sábado de blanco. Otras damas tenían idéntica misión con otras imágenes.

MISTERIO: El día que muera. Las campanas tañerán tres veces

La muerte del padre Aymont constituye un pasaje digno del comentario. Cuando partió para Catamarca con el objeto de fundar el tercer Calvario, ante los temores que tenían sus feligreses que falleciera —por lo largo del camino, los peligros naturales de la época y la edad del sacerdote franciscano—; el anciano los tranquilizó: "Si muero, les avisaré con tres toques de campanas".

Así ocurrió. Una noche tañeron las campanas. Había muerto. En la iglesia levantada por los Solanilla, no había nadie.

Cuando se hizo el funeral, un franciscano que tuvo a su cargo el sermón dijo entre otros conceptos: "Feliz de él, que en algo había imitado a Jesús. Jesús nació en un pesebre y él había muerto en un pesebre".

El juicio tiene una explicación. Al regresar a Mendoza el padre Aymont una noche se sintió enfermo. Solicitó a un campesino que lo alojara en su casa. "Este, desconociendo —dice la tradición— la real personalidad del visitante lo alojó en un corral. Al día siguiente fue encontrado muerto, en el pesebre".

Misa crismal

Para seguir con fervor la celebración litúrgica de hoy, es necesario —destaca el Secretariado de Medios de Comunicación Social del Arzobispado de Mendoza— penetrar en el significado profundo que encierra cada paso, y a continuación explica el proceso de la misa crismal y su sentido.

El obispo, en el transcurso de la Santa Misa Concelebrada, junto a todos los sacerdotes de la Arquidiócesis consagra el Santo Crisma y bendice el Oleo para los Enfermos y Bautizandos.

Esta Misa Concelebrada con todos los presbíteros de la Iglesia de Mendoza, reúne al pastor con sus discípulos, en un gesto que revive al de Cristo junto (con sus discípulos) a quienes lo habían seguido, le amaban y luego serían sus predicadores.

Es la fiesta del sacerdocio

Cristo se ofrece como sacrificio en la Cruz, se entrega por la redención de todos los hombres, dando su vida como prenda de paz.

Instituye de esa manera "Su Memorial"; deja en manos de los hombres que quieran continuar su predicación, los sacerdotes, la conducción del pueblo de Dios.

Cristo instituye en ese momento El Sacerdocio, consagra a quienes EL llama para continuar su obra; obispos y sacerdotes que cuiden el fiel cumplimiento de su palabra, con el poder exclusivo de celebrar su sacrificio y perdonar los pecados del hombre en su nombre.

Esta es la razón que produce el Milagro de la Redención, pagar el precio para rescatar a un esclavo, liberar a los hombres esclavos de sus pecados, incapaces de salvarse por sí mismos.

Cristo Paga una Deuda de Amor y Desobediencia. Hoy los sacerdotes son los fieles testigos de Cristo, porque aceptan en sí mismo la muerte a sus comodidades, renuncian a sus propios derechos para continuar haciendo posible y actual, la realización de Este Misterio de Amor.

Consagración y bendición del Santo Crisma

Durante la misa de hoy el arzobispo, consagra aceite mezclado con sustancias aromáticas, el óleo, que luego se utilizará en la administración de los Sacramentos que imprimen carácter; en el Bautismo, que nos introduce en la Iglesia... "por él somos consagrados con la unción del Espíritu Santo para siempre, miembros de Jesucristo" (LG 10).

En la confirmación el cristiano recibe, junto con la unción crismal en la frente... "la señal del Espíritu Santo y con ellos quedan obligados con una fuerza especial a defender y difundir la fe". (LG 11).

En el Orden Sagrado el Santo Crisma se derrama sobre las manos sacerdotales como símbolo de la sagrada potestad para ofrecer el sacrificio y perdonar los pecados en nombre de Cristo.

También el Santo Crisma se utiliza para la consagración de los obispos quienes... "han sido enviados para perpetuar la obra de Cristo, a fin de que también ellos glorificaran al Padre sobre la tierra y salvaran a los hombres para su edificación del Cuerpo de Cristo, que es la Iglesia D.1-2.

El óleo que el obispo bendice en la misma ceremonia está destinado a la "unción de los enfermos... "y ruega a Dios" que los ungidos con él, sientan en su cuerpo y alma la divina protección y experimenten alivio en sus enfermedades y dolores".

Sacramento por el cual, la Iglesia, dispensadora de salvación, nos asiste en la hora de la muerte, preparándonos para el viaje a la eternidad.

Durante la celebración de hoy, se leen textos que hablan de la fuerza del cristianismo ungido por el Señor, siempre acompañado por el Espíritu Santo; no temerá al enemigo, llevará la buena noticia a los pobres, anunciará a los cautivos su libertad.

El obispo, después de la Homilía, invita a los sacerdotes, como padres tiernos y custodios de la fe, a renovar las promesas sacerdotales: "Estar unidos a Cristo, configurarse con El, cumpliendo por amor, fielmente, en la predicación del Evangelio, ofreciendo como sacrificio la sociedad de los hombres a Dios.

Los fieles cristianos debemos rogar por los sacerdotes, por los obispos, para que el Espíritu Santo los asista en su misión de servir y dar su vida para el rescate que muchos..." que haga crecer a su iglesia en número y santidad".

Generalmente esta riquísima ceremonia, no siempre puede ser seguida por gran número de fieles por sus obligaciones laborales, por ello nuestro obispo, para facilitar la concurrencia a la Misa Crismal este año se oficiará a las 20 en la Iglesia Catedral.

Que nuestra asistencia nos prepare en la meditación del misterio de la Pasión, Muerte y Resurrección de Cristo y nos ayude en el crecimiento espiritual para revitalizar y dar testimonio a la Iglesia, Sacramento de Cristo, Luz de los Pueblos.

Invitación del arzobispo a la procesión

El arzobispo de Mendoza, monseñor Olimpo Santiago Maresma ha formulado una invitación especial a todas las familias católicas de Mendoza para que asistan a la manifestación de fe del Jueves Santo a las 21.30, la que partirá desde la basílica de San Francisco para culminar en la iglesia, de la Compañía de Jesús, donde pronunciará una homilía el alto dignatario de la Iglesia, para destacar la Institución de la Eucaristía, el hecho más saliente de amor del Señor hacia la humanidad.

Alcance de los feriados del 15 y 16

El día de mañana, Jueves Santo, será laborable tanto en el comercio como en la industria, en cambio el criterio a seguir con respecto a viernes es diferente. En ese día el comercio no trabajará mientras que para la industria será optativo. Tal es el temperamento adoptado por la Unión Comercial e Industrial, entidad que ha aconsejado se proceda así.

Con relación al Centro de Almaceneros, esta entidad habría adoptado similar resolución. Por lo tanto los almacenes abrirían sus puertas el día de mañana y permanecerían cerrados el viernes.

Con relación a la administración pública nacional, provincial y municipal la inactividad será total durante esos dos días. Igual procedimiento adoptarán las instituciones bancarias y educacionales en todos sus niveles y dependencias.

Miembros del Registro de Licitadores

Fueron designados los miembros del consejo que tiene a su cargo el Registro Permanente de Licitaciones, por un período de ley conforme lo previsto en el decreto 499/73.

El decreto 248 de la Intervención Militar, que lleva fecha 12 de abril, establece que en representación del Estado actuarán como titulares, los siguientes profesionales: presidente, ingeniero Carlos Roberto Pometti; doctor Arturo Carlos Andrés Celasso; arquitecto Juan María Girau; contador Ramón Osorio e ingeniero Héctor Hugo Damiani; suplentes, doctora María Gloria Guadalupe Alguero de Arias; arquitecto Jorge Vico, contador Carlos Valenzuela e ingeniero Dante Ignacio Taboada.

Por la Cámara Argentina de la Construcción será titular el señor Carmelo Frasca y suplente el ingeniero Salvador Humberto Livolsi, en tanto que en representación de la Sociedad de Constructores actuará como titular el señor Nélido Bernardo Altinier y suplente el señor Américo César Distante. El Centro de Ingenieros, Arquitectos y Agrimensores de Mendoza estará representado por el ingeniero Oscar Gilberto Granata, como titular y por el arquitecto Antonio Bauzá Font, como suplente.

Semana Santa: se recordará mañana la "Cena del Señor"

La oficina de prensa del Arzobispado de Mendoza dio a conocer los horarios de las ceremonias que se realizarán mañana en las iglesias del Gran Mendoza, día de la "Cena del Señor".

En la catedral Nuestra Señora de Loreto —J. F. Moreno 1316 de ciudad— a las 19.30, solemne misa "In Cena Domini" por el arzobispo, monseñor Olimpo Santiago Maresma; 21 y 30, manifestación de fe del pueblo católico, presidida por el arzobispo. En Asunción de la Virgen —Dorrego 1592 de Dorrego, Guaymallén— a las 10, para liturgia eucarística; a las 19, misa y adoración hasta las 24; en Cristo Obrero —Juan G. Godoy 544, de Dorrego, Guaymallén— a las 20, misa; en Cristo Rey —Tiburcio Benegas 578 de San José, Guaymallén— misa a las 20; en Nuestra Señora de la Carrodilla —San Martín sin número de Carrodilla— a las 19, misa, a las 22, hora santa y a las 23, procesión; y en Nuestra Señora de Fátima —Joaquín V. González 163 de Godoy Cruz—, misa a las 20 y adoración hasta las 24.

En Nueva Pompeya —Derqui 1280 de Godoy Cruz—, misa a las 19; en capilla San Cayetano —Anatole France y Derqui de Godoy Cruz—, a las 19.30, misa; en Nuestra Señora de los Dolores —Granaderos 1643 de ciudad—, misa a las 19; en Nuestra Señora del Carmen —Paso de los Andes 1902 de Godoy Cruz—, misa a las 19; en San Agustín —H. Yrigoyen 53 de ciudad—, misa a las 20; en San Nicolás, —25 de Mayo 1466 de ciudad—, misa a las 18.30 y a las 21 adoración; en Inmaculado Corazón le María —Martín Zapata de ciudad—, misa a las 20; en Jesús Nazareno —República del Líbano 527 de Godoy Cruz— misa a las 19 y adoración hasta las 24; y en Sagrada Familia —Libertad 719 de Villa Nueva—, misa a las 19.30.

En San Miguel Arcángel — San Miguel 1580 de Las Heras— misa a las 20 y adoración nocturna hasta las 6 del 17 de abril; en San Mauricio —Lemos 1564 de San José—, misa a las 19; en San Vicente Ferrer —Lavalle 60 de Godoy Cruz—, misa a las 19 y adoración hasta las 24; en Señor del Milagro —Soler 144 de ciudad—, misa a las 19 y adoración hasta las 24; en Nuestra Señora de la Merced —Montecaseros 1647 de ciudad—, misa a las 19 y adoración hasta las 24; en Santo Domingo —Salta 2103 de ciudad— misa a las 19.30; en Nuestra Señora de Lourdes — barrio Villa Talleres— misa a las 19; en el Oratorio José María Videla —San Miguel sin número de Las Heras—, misa a las 15; en la iglesia Santa Rita —barrio Cano de ciudad—, misa a las 19; en la iglesia Compañía de Jesús (jesuistas) — San Martín 746 de ciudad— misa a las 20, y en la basílica San Francisco —España 1468 de ciudad— misa a las 20.

Información acerca de contratados en centros de salud y hospitales

Los directores de hospitales y centros de salud de la Provincia deben informar al Ministerio de Bienestar Social antes del 20 del corriente sobre la necesidad de prorrogar o no los contratos del personal que reviste en este carácter. En este sentido el ministerio recordó a los aludidos funcionarios que está en vigencia el decreto-acuerdo Nº 130 del 7 del corriente y que debe darse cumplimiento inmediato a lo dispuesto en sus artículos tercero y cuarto.

El primero de ellos expresa que "antes del 20 de abril de 1976 los funcionarios titulares de cada Unidad Organizativa presupuestaria —centralizada o descentralizada— que cuente con personal contratado o temporario, deberán elevar al ministerio del cual dependan, los proyectos de decretos individualizando los agentes cuyos contratos de locación de servicios sea indispensable prorrogar con posterioridad al 30 de abril de 1976, para la realización de tareas transitorias que no puedan ser cumplidas por el personal de Planta Permanente, a cuyo efecto debera evaluarse y fundarse debidamente su necesidad".

Los proyectos de decreto se elaboraran con planillas anexas que individualicen: a) nombre y apellido del agente, b) datos personales, c) "clase" a asignar, d) período de contratación y e) tarea o función.

En el artículo cuarto se establece que "si al 30 de abril de 1976 no se han dictado los decretos de prórrosa pertinentes, o habiéndose dictados, éstos no incluyen a todo el personal propuesto, los titulares de Unidades Organizativas notificaran el cese de servicios que corresponda".

Los comunicados a directores consignan además que "la falta de cumplimiento de esta notificacion por parte de los titulares de las Unidades Organizativas será considerada negligencia y culpa grave en el cumplimiento de sus funciones y, por lo tanto, pasible de las sanciones que establecen las normas en rigor".

Las comunicaciones correspondientes deberán obrar en en poder de la Dirección General de Atención Médica, antes del 20 del actual.

Culto católico

Sociedad Damas de la Virgen del Carmen de Cuyo. — Comunica a sus cofrades que deben participar de todos los actos de Semana Santa promovidos por el Arzobispado de Mendoza. Por lo tanto, ruega en forma especial asistir a la procesión del Jueves Santo, dedicada este año a la familia.

Quedó sin efecto escalafón para personal de Legislatura

Se conoció ayer el decreto Nº 232, dictado por la Intervención Federal antes de concluir su misión al frente de la la administración de la Provincia, por el que se deja sin efecto el decreto-ley 1602/75 que excluye al personal de Legislatura de las disposiciones contenidas en el decreto-ley 561/73, estatuto-escalafón de la administración pública.

La medida ha sido adoptada —dice el comunicado oficial— debido a que del análisis de las normas del citado escalafón ya derogado, surgieron situaciones reñidas con los principios de equidad que deben regir en materia de remuneraciones, ya que establecía retribuciones diferenciales con el resto de la administración pública. Entre las diferencias también se encontraba un régimen distinto de nombramientos y promociones, bonificaciones graciables para personal permanente, etc.

Por otra parte, se ha tenido en cuenta que el decreto-ley 1602/75 para su aplicación; está supeditado al referendum de ambas cámaras legislativas y a la sanción de los créditos presupuestarios necesarios para atenderlo, motivo por el cual no ha tenido vigencia hasta la fecha.

A ello debe agregarse que no puede aceptarse como instrumento constitucionalmente idóneo, por cuanto significa delegar en un funcionario administrativo la facultad de aumentar los gastos del Estado de acuerdo a su exclusivo criterio.

Estas medidas —dice— no implican los haberes que perciben actualmente los agentes de la legislatura, quienes continuarán en la situación en que revistaban a la fecha del presente decreto, sin perjuicio de las promociones automáticas o que disponga el Poder Ejecutivo, conforme a las leyes vigentes.

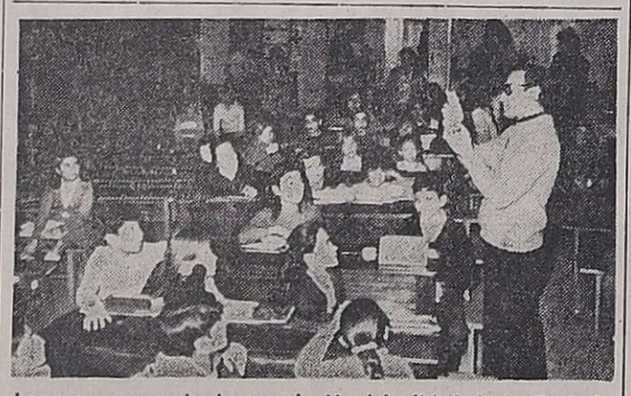

Los cursos organizados por la Municipalidad de la Capital en pleno desarrollo.

Dibujo y pintura en el teatro Gabriela Mistral

La Dirección de Cultura de la Municipalidad de la Capital informó que se desarrollan con plenitud los cursos de dibujo y pintura, organizados por la mencionada dependecia y a cargo del profesor Carlos Lizárraga.

En su etapa de iniciación las clases se dictaban únicamente los domingos, pero la importancia adquirida y el incremento registrado en la inscripción —alrededor de 200 alumnos— obligó a extenderlos a los sábados, de 9 a 12.

Los cursos, que tienen lugar gratuitamente en el teatro "Gabriela Mistral" en el parque Bernardo de O'Higgins, comprenden la enseñanza de diversas técnicas tales como: témperas, lápices, acuarelas, pastel y otros materiales, en los tres niveles: jardín de infantes, primarios y secundarios y adultos. Además el plan incluye un curso especial de veraneo, en febrero con una duración de treinta días que permite canalizar las inquietudes artísticas de personas que, por sus múltiples ocasiones, les es imposible asistir normalmente a clase en el transcurso del año.

La Municipalidad de la Capital proyecta de este modo sus servicios culturales a la comunidad mendocina, con el propósito de despertar e incentivar vocaciones en las artes plásticas, como asimismo posibilitar el mejor aprovechamiento del tiempo libre de niños y jóvenes en edad escolar.

Crean comisión investigadora de irregularidades administrativas

Abarcará su acción a todo el ámbito provincial

La Intervención Militar en la Provincia dictó el decreto - ley Nº 245, con fecha 12 de abril, por el cual se crea una comisión investigadora que tendrá a su cargo el estudio de irregularidades administrativas de orden patrimonial y económico.

Según informó la Dirección de Difusión, el objetivo de la mencionada comisión será el de investigar dentro del ámmito administrativo, los hechos que puedan configurar irregularidades o delitos, mientras que sus facultades y funciones se extenderán a la administración central, reparticiones autárquicas y descentralizadas, así como de las empresas del Estado provincial.

Su actuación estará limitada a la reunión de los antecedentes que permitan advertir la presencia de posibles irregularidades o delitos, resumiendo las conclusiones y elevando lo actuado a la Secretaría General de la Gobernación para su evaluación y ulterior intervención a los órganos administrativos o judiciales que corresponda.

También deberá reunir los antecedentes de sus investigaciones en expedientes numerados y acordará certeza instrumental a las actuaciones, agotando los medios posibles para lograr esa certeza y conciliando las necesidades de la investigación con las garantías individuales. También deberá proponer al gobierno provincial, en los casos que estime necesario, la adopción de medidas precautorias tendientes a facilitar las investigaciones y asegurar sus resultados.

La comisión estará integrada por tres miembros designados por el gobierno de la provincia y por resolución del secretario general de la Gobernación podrá afectarse a personal de otros ministerios o reparticiones para prestar servicios en ella.

Las reparticiones dependientes o autárquicas y los agentes administrativos, deberán aportar al ente todas las informaciones, documentación y colaboración que les sea requerida para el cumplimiento de los fines ya enunciados. El gobierno provincial dispondrá directamente cualquier medida precautoria o cautelar que estime adecuada, siempre que ella no importe ejercicio de facultades judiciales.

Agrega el comunicado oficial que el decreto-ley estipula que los gastos que demande el funcionamiento de la comisión serán atendidos con cargo al presupuesto de la Secretaría General de la Gobernación, los cuales serán autorizados en cada caso, de acuerdo a las normas en vigor y tendrá vigencia a partir de su publicación en el Boletín Oficial.

La creación del nuevo ente obedece el deseo de cumplir con los propósitos y objetivos básicos para el proceso de reorganización nacional, establecidos en el Acta de la Junta Militar del 24 de marzo último, a fin de restituir y enfatizar el sentido de moralidad como fundamento esencial para la conducción del Estado.

Además —agrega— se ha tenido en cuenta que las características excepcionales de la situación, en función de los propósitos aludidos, tornan necesaria la creación de un medio que permita, en la forma más flexible y eficaz, cubrir todo el ámbito de la administración y sus conexiones. A ello se añade que el organismo debe poseer características que permitan detectar con la mayor celeridad, las posibles irregularidades, evitando demoras que faciliten el encubrimiento de anomalías o que los posibles responsables puedan eludir las acciones pertinentes.

El aniversario de la OEA se conmemora hoy

Hoy será conmemorado el 86º aniversario de la creación de la Organización de los Estados Americanos. La fecha ha sido instituida como el Día de las Américas y con tal motivo la Mesa Redonda Panamericana, filial Mendoza, la Unión de Mujeres Americanas y el Instituto Cuyano de Cultura Americana harán oficiar una misa a las 18.30, en la iglesia de Santo Domingo. Actuará el coro de la Universidad Nacional de Cuyo, con la dirección del maestro Carlos W. Barraquero, mientras que el maestro Raúl Rubinich interpretará música sacra en órgano.

La Provincia otorgó aval a Bodegas Giol

A través del decreto Nº 233 del 9 del corriente, la Intervención Militar otorgó el aval de la provincia a Bodegas y Viñedos Giol, sobre el crédito que le otorgara oportunamente el Banco de Mendoza.

El monto del préstamo es de $ 53.000.000 y será destinado por la empresa estatal al proceso vitivinícola 1975/76.

Descubrimiento de una placa en el ofrendatorio de la plaza San Martín.

Fue celebrado ayer el Día de la Numismática

Coincidente con el 163º aniversario de la acuñación de la primera moneda argentina, se honró al general José de San Martín. La fecha "Día de la Numismática" congregó a especialistas de esa área e investigadores del país y la región Cuyo.

La ceremonia fue presidida por el titular de la "Asociación Numismática Argentina", profesor José María González Conde y el subsecretario de Educación de la Provincia, maestro Héctor Fructuoso Funes, por quien representó al gobernador, brigadier Jorge Sixto Fernández.

Entre los asistentes se hallaban el secretario general de la Asociación Numismática Argentina, señor Juan Martín Santibáñez y los delegados de ese ente en San Nicolás, señor Miguel Angel Migliarini; Avellaneda, Florencio Pérez Estrella; los presidentes del Instituto de Numismática e Histórico de San Nicolás de los Arroyos, señor Mario R. Caisson y Asociación Sanmartiniana, doctor Hilario Velasco Quiroga; el profesor Guillermo Raul, en nombre del ministro de Cultura y Educación de la Provincia; los señores Jorge I. Segura y Francisco Aldecua, el delegado en Mendoza de la ANA, profesor José Oscar Guinle y miembros de la Asociación Pro Glorias Mendocinas.

Placa y medalla recordatoria

El único orador del acto —se concretó en el frontispicio alegórico a la monumento ecuestre del Padre de la Patria, en la plaza General San Martín— el profesor González Conde ubicó su exposición en referencias históricas sobre la obra y personalidad del Libertador de América y la trascendencia de la numismática argentina.

Al procer lo calificó en su doble faz de héroe militar y propulsor de la cultura. En el primer aspecto valoró la gesta de los Andes; en el segundo, su condición de fundador de las bibliotecas de Mendoza, Santiago y Lima.

"A su condición de ser el más brillante estratega de todos los tiempos —subrayó— agregó su predisposición a enaltecer la cultura de los pueblos libertados con la fundación de centros irradiadores de cultura".

Al analizar la proyección de la numismática nacional, enfatizó que nació con la acuñación de la primera moneda patria por decisión de la Asamblea del año 1813 como símbolo de soberanía".

"La moneda del año 13 sustituyó el retrato y las armas del rey de España por el sello de la asamblea, al que agregado luego el sol naciente sería el escudo argentino".

"El sol americano de 32 rayos flamígeros y erectos alternados que figuran en la otra faz, se hallan hoy en la bandera nacional y la banda presidencial".

Dentro del contexto ponderó los esfuerzos de Bernardino Rivadavia, Pedro D'Angelis, Manuel Ricardo Trelles, Pardo, el general Bartolomé Mitre, Alejandro Rosas, Miguens, Marco del Pont y otros que contribuyeron a la difusión y estudio de la numismática La fundación de la Asociación Argentina "constituyó otro paso trscendente dentro del largo camino".

Como cierre de la evocación, fue descubierta una placa en el ofrendatorio. Cumplieron con esa misión el profesor González Conde, el mayor Funes el profesor Segura y el doctor Velasco Quiroga.

Al concluir la ceremonia las autoridades y miembros de la ANA se dirigieron al Museo Histórico General San Martín —en el paseo de la Alameda— donde entregaron una medalla recordatoria de la jornada. En horas de la tarde, este acto se repitió en la Junta de Estudios Históricos de Mendoza.

La medalla acuñada expresamente señala: "Homenaje al Padre de la Patria y al general Bernardo de O'Higgins, 13 de abril de 1976. Mendoza. Asociación Numismática Argentina. Celebración Nacional del Día de la Numismática".

El filet de merluza a $ 100 y bajas en los precios de mariscos

Una sostenida demanda de pescados y mariscos se observó ayer en las pescaderías del Mercado Central de esta ciudad. Las amas de casa y consumidores en general procuraban así abastecerse anticipadamente de los productos que se emplean en la preparación de los llamados "menú de vigilia", en la celebración de la Semana Santa.

Como ya es tradicional para estas fechas la carne de pescado más buscada es el filet de merluza y la merluza limpia o eviscerada. El precio del filet —convenido recientemente entre abastecedores y autoridades— es de $ 100, mientras que el kilogramo de merluza limpia se vende a $ 85.

Con este precio la carne de pescado —con excepción del cordero— ha pasado a ser la más barata comparada con otras carnes de consumo diario: el kilogramo de pollo, efectivamente, está a poco más de $ 140, y ninguno de los cortes blandos de ganado vacuno de primera calidad se consigue a menos de $ 200.

Consultados los propietarios de las pescaderías reconocieron que los márgenes de ganancias en el precio de la merluza son exiguos, pero se compensa por su venta casi masiva y por el incremento que han experimentado las ventas de los pescados menores y mariscos, cuyos precios han bajado sensiblemente como consecuencia del aumento en el de la merluza, y son ahora demandados casi con el mismo interés por los consumidores.

Otros precios expuestos en las pizarras son los siguientes: calamares, $ 120; calamaretes, $ 300 y $ 400; corvina, $ 100; pescadilla, $ 100; mejillones, $ 70; pulpitos, $ 500; pulpo español, $ 1.500; congrios, $ 120; caracoles, $ 75; besugo, $ 100, y entre otros, langostinos, $ 1.400.

Los comerciantes destacaron además la notable fluidez que tiene este año el abastecimiento, indicando al respecto que todos los pedidos efectuados a Mar del Plata —principal abastecedor de pescados del país— han sido cumplidos integramente. Es poco probable, por lo tanto, que el pescado escasee para este fin de semana.

Con respecto a otros productos del mismo origen pero preparados se notan también existencias normales. El kilogramo de bacalao se ofrece a $ 400; en tanto que hay que pagar entre $ 380 y $ 460 por el kilogramo de lomo cazón.

Los puestos del Mercado Central dedicados a la venta de pastas iniciarán hoy la preparación de empanadas de vigilia. A pesar de que todavía no se habían fijado los precios, se presume que la docena de estas empanadas costará alrededor de $ 240.

De esta manera contrariamente a lo que acontecía en otros años, actualmente los productos de pescadería no escasean, con la ventaja de que los precios, con excepción de la merluza se han reducido considerablemente, principalmente en la generalidad de los mariscos.

Asume hoy el nuevo titular de Hacienda

Informó la Dirección de Difusión de la Provincia que hoy, a las 12, asumirá el nuevo ministro de Hacienda de la Provincia, comodoro Pedro Patricio Ferrero.

Añade la información oficial que el comodoro Ferrero, que también es contador público nacional, se ha desempeñado anteriormente como ministro de Economía de Córdoba, asesor económico - financiero de la Secretaría de Difusión y Turismo en aquella provincia y secretario de Hacienda de la municipalidad cordobesa.

También ha desempeñado la gerencia de control de la empresa Siam Di Tella y ha sido director administrativo y comercial de la Dirección Nacional de Fabricaciones de Aeronáutica.

Entidades Diversas

Club Sirio de Mendoza. — Fueron inaugurados ayer los cursos de enseñanza del idioma árabe, en su segundo ciclo lectivo, como adhesión a la independencia árabe siria.

Universidades

Antropología Escolar

Reunión. — A los profesores del área pedagógica se ha citado para hoy a las 20.

Area psicológica. — Se citó a los profesores integrantes del área y delegados alumnos a la reunión que se realizará hoy, a las 20.30.

Primer año. — Se convocó a los inscriptos en primer año de todas las carreras para que se presenten hoy a las 19.

Nacional de Cuyo

Facultad de Ciencias Médicas. — Comunicó a los alumnos de quinto año (ciclo lectivo 1976) que la cátedra de traumatología, ortopedia y rehabilitación, inició el curso teórico-práctico de la especialidad. Las clases se dictan, de 7 a 8, en el aula magna, planta baja del hospital Central.

Fcaultad de Ingeniería de Petróleos — Informó a docentes y alumnos que ya se han establecido las fechas de exámenes anuales; los calendarios están disponibles en la Sección Clases. Se solicitó a los profesores su comunicación a los otros establecimientos donde presten servicios, a fin de evitar superposiciones.

Del Aconcagua

Escuela de Fonoaudiología. - Se comunicó a los alumnos que hoy tendrán reunión, los que aún no han entregado el Seminario, de acuerdo con este orden: comisión de Dislalias, a las 19.30 y comisión de Parálisis Cerebrales, a las 20.30

Se informó además a los alumnos que han terminado de cursar la carrera de Fonoaudiología y Ortofonía y Sordos que está abierta la inscripción para participar en la investigación sobre "La escritura en el niño, su desarrollo y sus problemas". La inscripción estará abierta hasta el 30 de este mes, en la secretaría, de 18 a 21.

Citaciones en el Ministerio de Trabajo

La Intervención Militar en la Delegación Regional Mendoza del Ministerio de Trabajo citó a las personas que se detallan a continuación, quienes deberán presentarse de lunes a viernes, de 7.30 a 13.30, ante la oficina de Inspección General para la tramitación de expedientes iniciados en esa repartición.

La nómina es la siguiente: Raquel Santoro, Marta Beatriz Rodríguez, María Cristina Giménez, Rafaela Caicedo de Zanada, Edmundo Galleguitos, Gabriel Gerardo García, Herminda de Gamito, Roberto Panello Salvador Lo Blue, Félix Mirábile, Marino Rodríguez, Luis Araya, Carlos Alberto Mazza, Horacio Mucieri, Carmen Varas de Nayarro, Susana Gladys Lucero, Santos Luis Canzonieri, Monuca Núñez, Jaime Alba, Oscar Manuel Lloret, Miguel Angel Morales, María Elena Solís de Parodi, José Céspedes, Pola Antonia Araya, Enrique Carabajal, Bartolomé Albono, Mario Lucero, Marta Mansilla, Tomás Sosa, Virginia Manuela Blanco, Víctor Vázquez y Rosario Nievas.

Sobre cirugía de la mano se inicia un curso el 19

La cátedra de Traumatología, Ortopedia y Rehabilitación de la Facultad de Ciencias Médicas, informó que el curso sobre "Cirugía de la mano", que debió dictarse entre el 20 de marzo al 2 de este mes comenzará el lunes y se prolongará hasta el 23. Las clases se dictarán en el tercer piso del Hospital Central, de 20.30 a 21.30.

Se ha invitado a médicos y alumnos de cuarto, quinto y sexto año de la carrera de Medicina a que se inscriban en la secretaría de la cátedra en el Hospital Central, tercer piso diariamente de 7.30 a 10.

Hoy se reunirá el comité rotario "Bodas de oro"

Hoy a las 19.30, en el local de Mitre 535, ciudad, se reunirá el Comité Ejecutivo "Bodas de oro" del Rotary Club Mendoza. Concurrirán al acto el presidente del club, los past presidentes, los gobernadores rotarios de Cuyo y los delegados de los clubes. La reunión tiene por objeto rendir homenaje a la memoria del secretario del comité, señor Reynaldo Ferrari, recientemente fallecido, y considerar el proyecto de los actos del 1º de agosto de este año, preparado por la comisión especial designada al efecto.

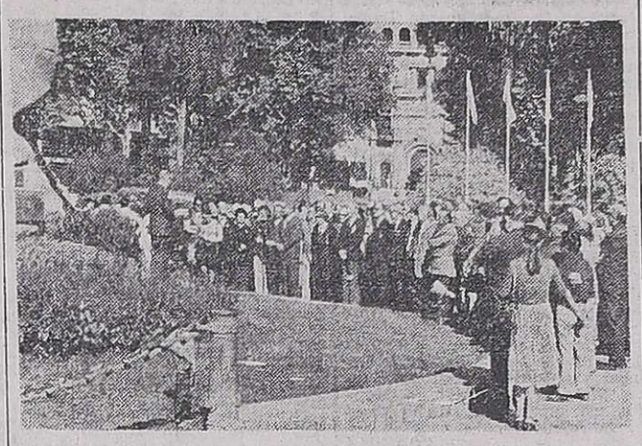

Discurso del señor Federico Rasenak, el oficial de mayor graduación que vive en el país.

Rindieron homenaje a San Martín ex tripulantes del acorazado "Graf Spee"

Los ex tripulantes del acorazado de bolsillo alemán "Admiral Graf Spee" residentes en la Argentina honraron ayer al general José de San Martín al conmemorarse el trigésimo séptimo aniversario del hundimiento de aquel barco en aguas del Río de la Plata.

El acto fue presidido por el señor Federico Guillermo Rasenack —el ex oficial alemán de mayor graduación que vive en el país— y por el señor Juan Weber. La ceremonia se abrió con la colocación de una ofrenda floral al pie del monumento ecuestre del Padre de la Patria.

El señor Rasenack —era capitán de corbeta en los días de la "batalla del Río de la Plata— historió los sucesos bélicos, ponderó la figura del capitán Langsdorf y recordó la "hospitalidad argentina, para con los marinos internados".

La alocución tuvo como párrafos destacados:

"Después de la gloriosa batalla del acorazado alemán contra una escuadra británica, y en virtud de los sucesos posteriores, el 13 de diciembre de 1939, fuimos internados en la República Argentina. Quedamos entonces sorprendidos por la generosidad y gentileza que recibimos del pueblo argentino. Se nos trató como huéspedes y no como internados. Por este motivo aprendimos a amar a los argentinos y a su país, y mientras muchos de nosotros decidieron quedarse aquí, otros que ya habían regresado a Alemania, volvieron a la República Argentina después del desdichado fin que para nosotros significó el fin de la guerra. Casi la mitad de la ex tripulación del "Graf Spee", hoy vive en la Argentina, radicados en los grandes centros urbanos, como Buenos Aires, Rosario. Córdoba y Mendoza; pero también los hay dispersos por todo el país en el Norte, Jujuy, Formosa o Misiones y también en la Patagonia".

"Argentina, nuestra segunda patria..."

"Para todos nosotros, la Argentina es nuestra segunda patria. Muchos están integrados con el pueblo argentino a través de vínculos familiares y la mayoría de nuestros hijos son ciudadanos argentinos".

"En nombre de mis camaradas del acorazado "Admiral Graf Spee", quiero expresar nuestra gratitud al pueblo argentino por la hospitalidad y generosidad, que recibimos todos nosotros en este país durante casi cuatro décadas".

"En este momento recordamos también a nuestros camaradas caídos en la batalla, que ofrendaron su vida por su patria, y particularmente a nuestro querido comandante, el capitán Hans Langsdorff.

Documental. "Batalla del Río de la Plata"

Los miembros de la tripulación del acorazado —eran acompañados por sus esposas y descendientes— asistieron desde las 21 a una función cinematográfica en el Teatro Independencia. Con el auspicio del gobierno de Uruguay se proyectó una documental de la "Batalla del Río de la Plata".

El programa de actos —se inició el 11 y concluirá el 18— continuará hoy con una reunión en la provincia de San Juan. Los ex marinos durante los actos se identifican con el escudo de la nave, al que se agrega en la parte superior el nombre de la provincia donde proceden.

Iniciaron proceso a Carlos Mendoza

La autoridad militar informó que se ha iniciado causa procesal contra el ex vicegobernador de la Provincia y ex delegado regional de la Confederación General del Trabajo, Carlos Arturo Mendoza, por tenencia de armas de guerra, sin perjuicio de la subsistencia de otras investigaciones sobre su conducta pública.

El comunicado que da cuenta sobre esta situación está firmado por el comandante de la Octava Brigada de Infantería de Montaña, general Jorge A. Maradona, que dice textualmente: "Hoy (por ayer) a las 8 se inició proceso al ciudadano Carlos A. Mendoza por "tenencia ilegítima de armas de guerra, entendiendo en la causa el consejo de guerra especial estable para las áreas 331 y 336 con asiento en la ciudad de Mendoza.

"Asimismo el Comando de la Octava Brigada de Infantería de Montaña, pone en conocimiento de la población que el proceso se substancia sin perjuicio de las investigaciones que por presunto enriquecimiento ilícito de funcionario, malversación de caudales públicos y cohecho, se están instruyendo contra el ex vicegobernador de la Provincia, y cuyos resultados serán dados a conocer oportunamente".

Hará reunión hoy la Sociedad de Cirugía

Hoy, a las 21, tendrá lugar la primera reunión mensual del año de la Sociedad de Cirugía de Mendoza. Se hará en el salón de Química Argentia, Colón 424, Ciudad.

Pídese aporte de libros para una biblioteca

La subsecretaría de Cultura, por intermedio de la Dirección de Acción Cultural informó que próximamente se inaugurarán las bibliotecas "Provincia de Mendoza" en las ciudades de Salta y Ushuaia. Con tal motivo se pidió al público, particularmente a los escritores que deseen colaborar con bibliografía sobre Mendoza y de autores mendocinos, hagan llegar sus aportes a Chile 1184 de esta capital.

Se realizan obras en el Barrio Cívico

El ministerio de Obras y Servicios Públicos ha iniciado los trabajos de reparación de losas del pavimento de hormigón en las calzadas del Barrio Cívico. Esta obra se lleva a cabo en las inmediaciones de la fuente ubicada al sudoeste de la Casa de Gobierno y continuarán con otros sectores que se encuentran también deteriorados.

A los fines de una rápida terminación de las obras se han establecido tres turnos de operaciones continuadas, incluido horario nocturno. Con motivo de estos trabajos, el ministerio solicitó a la población comprensión por los inconveniente causados y a los conductores de vehículos una mayor precaución al tener que transitar por media calzada.

Las clases en la Universidad Tecnológica

La Facultad Regional Mendoza, de la Universidad Tecnológica Nacional, comunicó que se ha dispuesto reanudar el 19 la actividad académica en todos sus niveles. Por lo tanto, los alumnos de los distintos cursos deberán presentarse en los horarios habituales.

Por su parte el Departamento de Física informó que para la obtención de las boletas de trabajos prácticos de esa materia, se formarán mesas examinadoras el 20, 21, 22 y 23, de 18 a 20. Los distintos turnos están colocados en los avisadores de la cátedra.

Ordenanzas de tasas podrán dictar comunas

La Intervención Militar autorizó mediante decreto 199, del 8 de abril, al comisionado municipal de La Paz a dictar la ordenanza general de tasas y servicios para el año en curso. Igual medida se adoptó, por decreto 236, con el comisionado de Guaymallén.

Para el primero de los departamentos mencionados se fija como monto máximo de las multas la suma de 10.000 pesos, conforme a lo dispuesto por el decreto-ley 1113, artículo 5º, inciso d).

En ambos casos se faculta a las municipalidades para ampliar en 30 días el plazo para pagar con descuento las tasas y derechos anuales, a partir de la fecha de puesta en vigencia la ordenanza.

Aceptaron renuncias a varios funcionarios

Con fecha 9 de abril y por decreto 224 la Intervención Militar aceptó la renuncia presentada por el señor Alberto Bernabé Labari al cargo de asesor de Gabinete de Economía. En igual fecha, pero a través del decreto 239, se aceptó la renuncia que presentara el señor Luis Carrizo al cargo de asesor de Gabinete del Ministerio de Bienestar Social.

También, por decreto 225, se dejó sin efecto la designación del capitán Carlos Wáshington Urqueta en el carácter de comisionado militar en el departamento Luján de Cuyo. Ocupará el cargo mencionado el teniente primero Osvaldo Octavio Serres.

Por otra parte, por decreto 249 de fecha 12 de abril, fue nombrado interventor militar en el hospital "Carlos Ponce" de Tunuyán, el comandante médico Salvador Jorquera.

Todas las posibilidades Mejor servicio

DESDE MENDOZA

Respondiendo a las nuevas necesidades, Aerolíneas Argentinas ha optimizado al máximo su capacidad operativa. Con nuevos horarios.
Para que usted viaje a la mejor hora.
Con más vuelos directos.
Para llegar más rápida y cómodamente.
Con la flota más moderna. Servicio todo jet.
Porque usted necesita más y mejores comunicaciones aéreas.

AEROLINEAS ACEPTA EL DESAFIO

El horario lo elige usted, el jet lo ponemos nosotros.

MENDOZA

1: Lunes. 2: Martes. 3: Miércoles. 4: Jueves. 5: Viernes. 6: Sábado. 7: Domingo. VIGENCIA: 1.4.76

202 1-2-3 4-5	206 DIARIO	212 7	216 3	526 2-5-6	546 1-4	556 6	ESCALAS	203 1-2-3 4-5	207 DIARIO	213 3	217 7	527 2-5-6	547- 1-4	557 6
BOEING 737								BOEING 737						
1345	0715	1345	1345	1145	1600	1890	BUENOS AIRES	2025	1050	2215	2200	1615	2150	2305
		1445 1500	1445 1500	1245 1300	1700 1715	1930 1945	CORDOBA			2115 2100	2100 2045	1515 1500	2050 2035	2205 2150
					1800 1815		SAN LUIS						1950 1935	
1525 290 1600	0855	1550 1605	1550 1605	1350	1845	2040	MENDOZA	1855 203 1755	0920	2010 1950	1955 1935	1410	1905	2100
		1710 1725					NEUQUEN			1845 1830				
		1800	1735				BARILOCHE			1755	1820			
1540							SGO. DE CHILE	1615 291						

AR-212 (7) REGRESA COMO AR-217 (7) AR-216 (3) REGRESA COMO AR-213 (3)

Y para usted la mejor atención en vuelo.

AEROLINEAS ARGENTINAS
Servicios todo jet donde quiera que usted vaya.

AVISOS FUNEBRES

SEPELIOS

✝

ANDRES FLUIXA BERTOMEU

Q. E. P. D.

Falleció el 13-IV-1976

Su desconsolada esposa: Elvira Muñoz de Fluixá; sus hijas: María Esther, Josefa, Delia, Isabel, Luisa del Carmen e Irene Haydée; hijos políticos: **Mario Opasso, Tindaro Mannino, Siro Sánchez, Hugo Gandolfo y Pedro Salvi**; sus nietos, hermanos políticos, primos y demás familiares participan con profundo dolor su fallecimiento e invitan al sepelio de sus restos que se efectuará hoy a las 11 hs. en el cementerio de la Capital. Casa mortuoria: Jujuy 487, Ciudad.

14|4|C|232|14|4

✝ **ANDRES FLUIXA BERTOMEU** Q.E.P.D. - Falleció el 13-IV-76. **Santos** Donoso y Flia., Paco Bustos y Flia., Daniel Caballero y Flia., **Natividad Vda. de Gelves y** Flia., Alberto Sifuentes y Flia., Pedro Lucero y Flia., participan con profundo pesar su fallecimiento e invitan al sepelio de sus restos.

14|4|C|232|14|4

✝ **ANDRES FLUIXA** - Q. E. P. D. - Falleció el 13-IV-1976 - Personal médico, visitadora social, dietista, religiosa, enfermeras de sala 11 y el Servicio de Hematología del Hospital Emilio Civit, participan con profundo dolor el fallecimiento del esposo de la enfermera Elvira M. de Fluixá e invitan a acompañar sus restos al cementerio de la Capital.

14|4|F|61044|14|4

✝ **ANDRES FLUIXA** - Q. E. P. D. - Falleció el 13-IV-1976 - Grajales, Vinassa, Zulema Villar, Aruani, Zimmerman, Mario Villar, **Kavka**, Ortiz, **Simminger**, Riquero, González Paganini, Méndez, Riveros, Pescei, García, Bistoletti, Lauro, Silva, Cornejo, Gutiérrez, Toriaschi, Ramírez, Sierra, Troiano y Gallica, participan con profundo dolor el fallecimiento del padre de su querida compañera Irene, e invitan al sepelio de sus restos.

14|4|F|61072|14|4

✝ **ANDRES FLUIXA** - Q.E.P.D. Falleció el 13-IV-1976 - Ramón Salvi y Flia., participan su fallecimiento e invitan al sepelio de sus restos

14|4|C|241|14|4

✝ **ANDRES FLU'XA** - Q.E.P.D. - Falleció el 13-IV-1976 - Profesionales y Personal del Laboratorio Central Hospital "Emilio Civit", participan con profundo dolor el fallecimiento del padre de su compañera Luisa.

14|4|C|257|14|4

✝ **ANDRES FLUIXA** - Q.E.P.D. Falleció el 14-IV-1976 - Familia Gandolfo participa con profundo pesar su fallecimiento e invita al sepelio de sus restos.

14|4|C|253|14|4

✝

BENITO GREGORIO FERNANDEZ

Q.E.P.D.

Falleció el 12-IV-1976.

Su desconsolada esposa: Ramona Aranda; su hija: Ana María; su hijo político: Ricardo Pini; sus hermanos, hermanos políticos, tíos, primos y sobrinos participan con profundo dolor su fallecimiento e invitan al sepelio hoy a las 11 horas, en el cementerio de Maipú. Casa mortuoria: Remedios Escala 26, Gral. Gutiérrez, Maipú. Servicio: Cochería Timonieri, Calderón y López. Maipú.

14|4|F|61116|14|4

✝ **BENITO GREGORIO FERNANDEZ** - Q.E.P.D. - Falleció el 12-IV-1976 - Sus hermanos: Enriqueta Fernández de Croci, Bernardo Fernández, Pablo, Ricardo, Marcelino y Benicio Rosario Fernández; hermanos políticos: **Eva Cejas Vda. de Fernández, Nelly, Olga y Josefina**; Eduardo Domingo Croci; Matilde Herrera Vda. de Fernández y Rosario Astudillo de Fernández y sobrinos participan con profundo dolor su fallecimiento e invitan al sepelio de sus restos en el cementerio de Maipú

14|4|C|076|14|4

✝ **BENITO GREGORIO FERNANDEZ.** - Q.E.P.D. - Falleció el 12-IV-76. - Su hermano Bernardo, participa con pesar su fallecimiento e invita al sepelio de sus restos.

14|4|F|61098|14|4

✝ **BENITO G. FERNANDEZ.** - Q. E.P.D. - Falleció el 12-IV-1976. Su hermano: Carlos Aranda y Julia García de Aranda; sobrinos: Elena, Carlos, Hilda y Luisito; sobrinos políticos: Antonio Enrique, Aníbal Gómez y Mabel Sánchez, participan con pesar su fallecimiento e invitan al sepelio de sus restos.

14|4|F|61117|14|4

✝ **BENITO G. FERNANDEZ.** - Q. E.P.D. - Falleció el 12-IV-1976. María Manino de Herrera; sus hijos: Carlos Santiago, Monona, Teresita, Víctor Hugo, Olga, Nora y Elly; sus nietos: Ricardo, Mónica, Víctor Hugo, Richard y Víctor Carlos participan con profundo dolor el fallecimiento del querido tío Benito.

14|4|F|61117|14|4

✝ **BENITO GREGORIO FERNANDEZ.** - Q. E. P. D. Falleció el 13-IV-1976. - Sus ahijados: Ester Pacheco de Díaz y flia., Julio Oscar Pacheco y Sra., Antonia de Pacheco y Gladys de Pacheco, participan con profundo dolor su fallecimiento e invitan al sepelio de sus restos.

14|4|F|61117|14|4

✝ **BENITO GREGORIO FERNANDEZ.** - Q.E.P.D. - Falleció el 12-IV-76. - Elena Aidar Vda. de Pini e hija, participan el fallecimiento de su consuegro e invitan al sepelio de sus restos.

14|4|F|61098|14|4

✝ **BENITO GREGORIO FERNANDEZ.** - Q.E.P.D. - Falleció el 12-IV-76. - Cacho Fernández y Flia., participa con dolor su fallecimiento e invitan al sepelio de sus restos.

14|4|F|61098|14|4

✝ **BENITO GREGORIO FERNANDEZ.** - Q.E.P.D. - Falleció el 12-IV-76. - Humberto Petricca, Valdemar Luna, Daniel A. Cabrera, Humberto Coria Héctor Naranjo, Orlando Cejas, Hugo Sumeran, Eduardo Coria y sus respectivas familias, participan con profundo dolor el fallecimiento de su querido amigo.

14|4|C|228|14|4

✝ **BENITO GREGORIO FERNANDEZ.** - Q. E. P. D. Falleció el 13-IV-1976. - Mario Aranda, Jorge Aranda, Rodolfo Aranda, Osvaldo Aranda, Eduardo Miranda y sus respectivas flias., participan con profundo dolor el fallecimiento de su primo y tío e invitan al sepelio de sus restos.

14|4|F|61117|14|4

✝ **BENITO GREGORIO FERNANDEZ.** - Q.E.P.D. - Falleció el 13-IV-76. - Manuel Jadra y Dorotea Cáliz y flia., participan con profundo pesar el fallecimiento de su querido primo e invitan al sepelio de sus restos.

14|4|C|262|14|4

✝ **BENITO GREGORIO FERNANDEZ.** - Q. E. P. D. Falleció el 13-IV-1976. - Francisco López y Petrona A. de López y sus hijos: Jorge y Alicia, participan con pesar el fallecimiento de su primo e invitan al sepelio de sus restos.

14|4|F|61117|14|4

✝ **BENITO GREGORIO FERNANDEZ.** - Q. E. P. D. Falleció el 13-IV-1976. - Sus ahijados: Ester Pacheco de Díaz y flia., Julio Oscar Pacheco y Sra., Antonia de Pacheco y Gladys de Pacheco, participan con profundo dolor su fallecimiento e invitan al sepelio de sus restos.

14|4|F|61117|14|4

✝ **BENITO GREGORIO FERNANDEZ.** - Q.E.P.D. - Falleció el 12-IV-76. - Elena Aidar Vda. de Pini e hija, participan el fallecimiento de su consuegro e invitan al sepelio de sus restos.

14|4|F|61098|14|4

✝ **BENITO GREGORIO FERNANDEZ.** - Q.E.P.D. - Falleció el 12-IV-76. - Cacho Fernández y Flia., participa con dolor su fallecimiento e invitan al sepelio de sus restos.

14|4|F|61098|14|4

✝ **BENITO GREGORIO FERNANDEZ.** - Q.E.P.D. - Falleció el 12-IV-76. - Humberto Petricca, Valdemar Luna, Daniel A. Cabrera, Humberto Coria Héctor Naranjo, Orlando Cejas, Hugo Sumeran, Eduardo Coria y sus respectivas familias, participan con profundo dolor el fallecimiento de su querido amigo.

14|4|C|228|14|4

✝ **BENITO GREGORIO FERNANDEZ.** - Q. E. P. D. Falleció el 13-IV-1976. - Mario Aranda, Jorge Aranda, Rodolfo Aranda, Osvaldo Aranda, Eduardo Miranda y sus respectivas flias., participan con profundo dolor el fallecimiento de su primo y tío e invitan al sepelio de sus restos.

14|4|F|61117|14|4

✝ **BENITO GREGORIO FERNANDEZ.** - Q. E. P. D. Falleció el 13-IV-1976. - Manuel Jadra y Dorotea Cáliz y flia., participan con profundo pesar el fallecimiento de su querido primo e invitan al sepelio de sus restos.

14|4|C|262|14|4

✝ **BENITO GREGORIO FERNANDEZ.** - Q. E. P. D. Falleció el 13-IV-1976. - Francisco López y Petrona A. de López y sus hijos: Jorge y Alicia, participan con pesar el fallecimiento de su primo e invitan al sepelio de sus restos.

14|4|F|61117|14|4

✝ **BENITO GREGORIO FERNANDEZ.** - Q. E. P. D. Falleció el 13-IV-1976. - Sus ahijados: Ester Pacheco de Díaz y flia., Julio Oscar Pacheco y Sra., Antonia de Pacheco y Gladys de Pacheco, participan con profundo dolor su fallecimiento e invitan al sepelio de sus restos.

14|4|F|61117|14|4

✝ **BENITO GREGORIO FERNANDEZ.** - Q.E.P.D. - Falleció el 12-IV-1976 - Sus hermanos: Enriqueta Fernández de Croci, Bernardo Fernández, Pablo, Ricardo, Marcelino y Benicio Rosario Fernández; hermanos políticos: **Eva Cejas Vda. de Fernández, Nelly, Olga y Josefina**; Eduardo Domingo Croci; Matilde Herrera Vda. de Fernández y Rosario Astudillo de Fernández y sobrinos participan con profundo dolor su fallecimiento e invitan al sepelio de sus restos en el cementerio de Maipú

14|4|C|076|14|4

✝ **BENITO GREGORIO FERNANDEZ.** - Q.E.P.D. - Falleció el 12-IV-76. - Su hermano Bernardo, participa con pesar su fallecimiento e invita al sepelio de sus restos.

14|4|F|61098|14|4

✝ **BENITO G. FERNANDEZ.** - Q. E.P.D. - Falleció el 12-IV-1976. Su hermano: Carlos Aranda y Julia García de Aranda; sobrinos: Elena, Carlos, Hilda y Luisito; sobrinos políticos: Antonio Enrique, Aníbal Gómez y Mabel Sánchez, participan con pesar su fallecimiento e invitan al sepelio de sus restos.

14|4|F|61117|14|4

✝ **BENITO G. FERNANDEZ.** - Q. E.P.D. - Falleció el 12-IV-1976. María Manino de Herrera; sus hijos: Carlos Santiago, Monona, Teresita, Víctor Hugo, Olga, Nora y Elly; sus nietos: Ricardo, Mónica, Víctor Hugo, Richard y Víctor Carlos participan con profundo dolor el fallecimiento del querido tío Benito.

14|4|F|61117|14|4

✝ **BENITO G. FERNANDEZ.** - Q. E.P.D. - Falleció el 12-IV-1976. Sus padrinos: Raúl Angel García y Adela P. de García; Raúl Roberto García, José Antonio Neri, Carlos Alberto García, Julio Luis García y sus respectivas familias participan con sentido y profundo pesar el fallecimiento del querido amigo Benito e invitan al sepelio de sus restos.

14|4|F|61117|14|4

✝ **BENITO G. FERNANDEZ.** - Q. E.P.D. - Falleció el 12-IV-1976. Sus amigos del quiosco: Guillermo Michitte, Pascual Balmaceda, Rafael Comarin, César Simón, Orangel Yandel, José E. Francese, Eduardo López, Angel Del Agnola, Arnaldo Vera, Heriberto Michette, Elso Serraro, Pedro García, Pío Pérez y Antonio Vera y sus respectivas familias, participan con profundo pesar su fallecimiento e invitan al sepelio de sus restos.

14|4|F|61117|14|4

✝ **BENITO G. FERNANDEZ.** - Q. E.P.D. - Falleció el 12-IV-1976. Sus amigos del quiosco del barrio Giol: Carlos de Los Ríos, Emilia Simón, José Abruzo, Luis Angelonis, Mario Aranda, Rosa González, Rodolfo Gallo, Ispelo Lucero, Angela Lucero, Dositeo Villar y Juan José Martín participan con pesar su fallecimiento e invitan al sepelio de sus restos.

14|4|F|61117|14|4

✝ **BENITO G. FERNANDEZ.** - Q. E.P.D. - Falleció el 12-IV-1976. María O. de Mazariego, Enrique, Elsa y Raúl Mazariego y familias participan el fallecimiento de su amigo y vecino e invitan al sepelio de sus restos.

14|4|F|61117|14|4

✝ **BENITO G. FERNANDEZ.** - Q. E.P.D. - Falleció el 12-IV-1976. La comisión directiva de la Unión Vecinal "Dr Horacio Martínez Leanes" participa con profundo dolor el fallecimiento de su socio y eficiente colaborador e invita al sepelio de sus restos.

14|4|F|61117|14|4

✝ **BENITO G. FERNANDEZ.** - Q. E.P.D. - Falleció el 12-IV-1976. Juan Carlos Aidar y Flia., participan su fallecimiento e invitan a su sepelio, cuyos restos serán inhumados en el cementerio de Maipú.

14|4|F|61117|14|4

✝ **BENITO G. FERNANDEZ.** - Q. E.P.D. - Falleció el 12-IV-1976. Dolores O. de Lazzarini, Raúl Cejas, Luis Almazán, Vicente Oyola, Alfredo E. Cejas, Julio O. Cejas, Emilio Cejas y Benjamín Nuarte y sus respectivas familias participan con pesar el fallecimiento de su amigo Benito e invitan al sepelio de sus restos.

14|4|F|61117|14|4

✝ **BENITO G. FERNANDEZ.** - Q. E.P.D. - Falleció el 12-IV-1976. Sus amigos del Partido Demócrata de Maipú participan el fallecimiento de su digno correligionario, convencional provincial, vocal de la Junta Departamental y presidente del Subcentro General Gutiérrez e invitan al sepelio de sus restos.

14|4|F|61117|14|4

✝ **BENITO G. FERNANDEZ.** - Q. E.P.D. - Falleció el 12-IV-1976. Juan Calvo Arroyo y familia participan el fallecimiento de su íntimo amigo Benito y ruegan una oración por su descanso eterno.

14|4|F|61117|14|4

✝ **BENITO G. FERNANDEZ.** - Q. E.P.D. - Falleció el 12-IV-1976. Francisco Calvo Ibáñez e hijos participan con profundo dolor el fallecimiento de su querido amigo y vecino Benito e invitan al sepelio de sus restos.

14|4|F|61117|14|4

✝ **BENITO G. FERNANDEZ.** - Q. E.P.D. - Falleció el 12-IV-1976. Sus amigos: José y Miguel Bologna y Flias., Luis Nodaro y Flia., Hugo Cecotti y Flia., Marcos Guzzo y Flia., María Elena Amaya, Carlos Ramón Sánchez, Luis Gazziro y Flia., Héctor Videla y Flia. y Carlos Cicarelli y Flia., participan con pesar su fallecimiento e invitan al sepelio de sus restos.

14|4|F|61117|14|4

✝ **BENITO GREGORIO FERNANDEZ.** - Q. E. P. D. Falleció el 13-IV-1976. - Rosario Vda. de Bove, Margarita Vda. de Maturano, Gaudioso Molina, Baretto, Varela, Noé Pinti, Juan Sábato, Juan Molina, Antonio Sábato, Olivera, Alberoni, Alfonso y sus respectivas flias., participan con profundo pesar el fallecimiento de su difecto amigo y vecino Benito e invitan al sepelio de sus restos.

14|4|F|61117|14|4

✝ **BENITO GREGORIO FERNANDEZ.** - Q. E. P. D. Falleció el 13-IV-1976. - Modesto Cerezo y Flia., participan con profundo pesar su fallecimiento e invitan al sepelio de sus restos.

14|4|C|230|14|4

✝ **BENITO GREGORIO FERNANDEZ** - Q. E. P. D. - Falleció el 13-IV-1976 - La Comisión Directiva y afiliados del Sindicato Vendedores de Diarios y Revistas de Mendoza, participan con profundo dolor el fallecimiento de su socio y compañero de trabajo e invitan al sepelio de sus restos, a todos sus afiliados y amigos.

13|4|F|16011|14|4|AD

✝ **BENITO FERNANDEZ.** - Q.E. P.D. - Falleció el 12-IV-76. - José E. Francese, señora e hijos participan con gran pesar el fallecimiento de su difecto amigo e invitan al sepelio de sus restos.

14|4|C|126|14|6

✝ **BENITO GREGORIO FERNANDEZ.** - Q.E.P.D. - Falleció el 13-IV-76. - José Mangioni y flia., Olga y Luis Cubillos, participan con profundo dolor el fallecimiento de su querido amigo e invitan al sepelio de sus restos.

14|4|F|61105|14|4

✝ **BENITO GREGORIO FERNANDEZ.** - Q.E.P.D. - Falleció el 13-IV-76. - Melchor Chalar y sra., Antonio López y flia., Luis López y flia., Teresa y Laura Chalar, participan con profundo dolor el fallecimiento de su apreciado amigo e invitan al sepelio de sus restos.

14|4|F|61105|14|4

✝ **BENITO GREGORIO FERNANDEZ.** - Q.E.P.D. - Falleció el 13-IV-76. - Sus amigos y vecinos, Ramón Díaz, Orlando Riera, Humberto Bianchinelli, Pedro Agüero, Juan Carlos Aguilera, Felipe Triviño, Carlos Riera, Pedro Riera, Ambrosio Maturano y sus respectivas familias, participan con profundo dolor su fallecimiento e invitan al sepelio de sus restos.

14|4|F|61105|14|4

✝ **BENITO GREGORIO FERNANDEZ.** - Q.E.P.D. - Falleció el 13-IV-76. - Pedro Bechara y sra., Jacinta Vda. de Bechara e hijos, participan con profundo dolor el fallecimiento de su querido amigo e invitan al sepelio de sus restos.

14|4|F|61105|14|4

✝ **BENITO GREGORIO FERNANDEZ.** - Q.E.P.D. - Falleció el 13-IV-76. - José Repetto y flia., Isaúl González y sra., Roberto Rosales y sra., participan el fallecimiento de su difecto amigo e invitan al sepelio de sus restos.

14|4|F|61105|14|4

✝ **BENITO GREGORIO FERNANDEZ.** - Q.E.P.D. - Falleció el 13-IV-76. - Claudio Edgardo Pacheco y flia., participan con profundo dolor su fallecimiento e invitan al sepelio de sus restos.

14|4|F|61103|14|4

✝ **BENITO GREGORIO FERNANDEZ.** - Q.E.P.D. - Falleció el 13-IV-76. - Alfredo Barbera y flia., participan con profundo dolor su fallecimiento e invitan al sepelio.

14|4|C|237|14|4

✝ **BENITO GREGORIO FERNANDEZ.** - Q.E.P.D. - Falleció el 13-IV-76. - Sus amigos: Rvdo. padre Funes, Gregorio Camargo, Gerónimo Luna, Nino Ruggeri, Melchor Chalar, José Nento, Hugo Weschter, Victorio Trubiano, Alfonso Caravotta, Salvador Barbera, Ernesto Rodríguez, Miguel Pruñorosa, Pedro Simonetti, Pennise, José Repetto, Fermín Gutiérrez, Augusto Giol, Pedro Marín, C. Vargas, Héctor Barroca, Carrabba, Manuel y Fernando Ruiz, Isidro Buccolini, Carlos Murua, Julio Solís, Luis López, Varela, Pablo López, Gomella, Simonazzi, Sabato, Peleitay, Morato, A. y V. Colonna, Tito y Hugo Bordin, Roberto y Salomón Michitti, Alfonso, Adolfo Rodríguez, Juan C. Calvo, Humberto Cofano, Juan J. Martín, Ampelio Peleitay, Jorge Riveros y flia., Humberto Arancibia y flia., Juan V. Rodríguez, Cacho Vargas, participan con profundo dolor el fallecimiento de su querido amigo e invitan al sepelio de sus restos.

14|4|F|61117|14|4

✝ **BENITO G. FERNANDEZ.** - Q. E.P.D. - Falleció el 12-IV-1976. Sus padrinos: Raúl Angel García y Adela P. de García; Raúl Roberto García, José Antonio Neri, Carlos Alberto García, Julio Luis García y sus respectivas familias participan con sentido y profundo pesar el fallecimiento del querido amigo Benito e invitan al sepelio de sus restos.

14|4|F|61117|14|4

✝ **BENITO G. FERNANDEZ.** - Q. E.P.D. - Falleció el 12-IV-1976. Juan Carlos Aidar y Flia., participan su fallecimiento e invitan a su sepelio, cuyos restos serán inhumados en el cementerio de Maipú.

14|4|F|61117|14|4

✝ **BENITO G. FERNANDEZ.** - Q. E.P.D. - Falleció el 12-IV-1976. Dolores O. de Lazzarini, Raúl Cejas, Luis Almazán, Vicente Oyola, Alfredo E. Cejas, Julio O. Cejas, Emilio Cejas y Benjamín Nuarte y sus respectivas familias participan con pesar el fallecimiento de su amigo Benito e invitan al sepelio de sus restos.

14|4|F|61117|14|4

✝ **BENITO G. FERNANDEZ.** - Q. E.P.D. - Falleció el 12-IV-1976. Sus amigos del Partido Demócrata de Maipú participan el fallecimiento de su digno correligionario, convencional provincial, vocal de la Junta Departamental y presidente del Subcentro General Gutiérrez e invitan al sepelio de sus restos.

14|4|F|61117|14|4

✝ **BENITO G. FERNANDEZ.** - Q. E.P.D. - Falleció el 12-IV-1976. Juan Calvo Arroyo y familia participan el fallecimiento de su íntimo amigo Benito y ruegan una oración por su descanso eterno.

14|4|F|61117|14|4

✝ **BENITO G. FERNANDEZ.** - Q. E.P.D. - Falleció el 12-IV-1976. Francisco Calvo Ibáñez e hijos participan con profundo dolor el fallecimiento de su querido amigo y vecino Benito e invitan al sepelio de sus restos.

14|4|F|61117|14|4

✝ **BENITO G. FERNANDEZ.** - Q. E.P.D. - Falleció el 12-IV-1976. Sus amigos: José y Miguel Bologna y Flias., Luis Nodaro y Flia., Hugo Cecotti y Flia., Marcos Guzzo y Flia., María Elena Amaya, Carlos Ramón Sánchez, Luis Gazziro y Flia., Héctor Videla y Flia. y Carlos Cicarelli y Flia., participan con pesar su fallecimiento e invitan al sepelio de sus restos.

14|4|F|61117|14|4

✝ **BENITO GREGORIO FERNANDEZ.** - Q. E. P. D. Falleció el 13-IV-1976. - Rosario Vda. de Bove, Margarita Vda. de Maturano, Gaudioso Molina, Baretto, Varela, Noé Pinti, Juan Sábato, Juan Molina, Antonio Sábato, Olivera, Alberoni, Alfonso y sus respectivas flias., participan con profundo pesar el fallecimiento de su difecto amigo y vecino Benito e invitan al sepelio de sus restos.

14|4|F|61117|14|4

✝ **BENITO GREGORIO FERNANDEZ.** - Q. E. P. D. Falleció el 13-IV-1976. - Mario Aranda, Jorge Aranda, Rodolfo Aranda, Osvaldo Aranda, Eduardo Miranda y sus respectivas flias., participan con profundo dolor el fallecimiento de su primo y tío e invitan al sepelio de sus restos.

14|4|F|61117|14|4

✝ **BENITO GREGORIO FERNANDEZ.** - Q. E. P. D. Falleció el 13-IV-1976. - Francisco López y Petrona A. de López y sus hijos: Jorge y Alicia, participan con pesar el fallecimiento de su primo e invitan al sepelio de sus restos.

14|4|F|61117|14|4

✝ **BENITO GREGORIO FERNANDEZ.** - Q. E. P. D. Falleció el 13-IV-1976. - Sus ahijados: Ester Pacheco de Díaz y flia., Julio Oscar Pacheco y Sra., Antonia de Pacheco y Gladys de Pacheco, participan con profundo dolor su fallecimiento e invitan al sepelio de sus restos.

14|4|F|61117|14|4

✝ **BENITO GREGORIO FERNANDEZ.** - Q.E.P.D. - Falleció el 12-IV-76. - Elena Aidar Vda. de Pini e hija, participan el fallecimiento de su consuegro e invitan al sepelio de sus restos.

14|4|F|61098|14|4

✝ **BENITO GREGORIO FERNANDEZ.** - Q.E.P.D. - Falleció el 12-IV-76. - Cacho Fernández y Flia., participa con dolor su fallecimiento e invitan al sepelio de sus restos.

14|4|F|61098|14|4

✝ **BENITO GREGORIO FERNANDEZ.** - Q.E.P.D. - Falleció el 12-IV-76. - Humberto Petricca, Valdemar Luna, Daniel A. Cabrera, Humberto Coria Héctor Naranjo, Orlando Cejas, Hugo Sumeran, Eduardo Coria y sus respectivas familias, participan con profundo dolor el fallecimiento de su querido amigo.

14|4|C|228|14|4

✝ **BENITO GREGORIO FERNANDEZ.** - Q. E. P. D. Falleció el 13-IV-1976. - Mario Aranda, Jorge Aranda, Rodolfo Aranda, Osvaldo Aranda, Eduardo Miranda y sus respectivas flias., participan con profundo dolor el fallecimiento de su primo y tío e invitan al sepelio de sus restos.

14|4|F|61117|14|4

✝ **BENITO GREGORIO FERNANDEZ.** - Q. E. P. D. Falleció el 13-IV-1976. - Francisco López y Petrona A. de López y sus hijos: Jorge y Alicia, participan con pesar el fallecimiento de su primo e invitan al sepelio de sus restos.

14|4|F|61117|14|4

✝ **BENITO GREGORIO FERNANDEZ.** - Q. E. P. D. Falleció el 13-IV-1976. - Sus ahijados: Ester Pacheco de Díaz y flia., Julio Oscar Pacheco y Sra., Antonia de Pacheco y Gladys de Pacheco, participan con profundo dolor su fallecimiento e invitan al sepelio de sus restos.

14|4|F|61117|14|4

✝ **BENITO GREGORIO FERNANDEZ.** - Q.E.P.D. - Falleció el 12-IV-1976 - Sus hermanos: Enriqueta Fernández de Croci, Bernardo Fernández, Pablo, Ricardo, Marcelino y Benicio Rosario Fernández; hermanos políticos: **Eva Cejas Vda. de Fernández, Nelly, Olga y Josefina**; Eduardo Domingo Croci; Matilde Herrera Vda. de Fernández y Rosario Astudillo de Fernández y sobrinos participan con profundo dolor su fallecimiento e invitan al sepelio de sus restos en el cementerio de Maipú

14|4|C|076|14|4

✝ **BENITO GREGORIO FERNANDEZ.** - Q.E.P.D. - Falleció el 12-IV-76. - Su hermano Bernardo, participa con pesar su fallecimiento e invita al sepelio de sus restos.

14|4|F|61098|14|4

✝ **BENITO G. FERNANDEZ.** - Q. E.P.D. - Falleció el 12-IV-1976. Su hermano: Carlos Aranda y Julia García de Aranda; sobrinos: Elena, Carlos, Hilda y Luisito; sobrinos políticos: Antonio Enrique, Aníbal Gómez y Mabel Sánchez, participan con pesar su fallecimiento e invitan al sepelio de sus restos.

14|4|F|61117|14|4

✝ **BENITO G. FERNANDEZ.** - Q. E.P.D. - Falleció el 12-IV-1976. María Manino de Herrera; sus hijos: Carlos Santiago, Monona, Teresita, Víctor Hugo, Olga, Nora y Elly; sus nietos: Ricardo, Mónica, Víctor Hugo, Richard y Víctor Carlos participan con profundo dolor el fallecimiento del querido tío Benito.

14|4|F|61117|14|4

✝ **BENITO GREGORIO FERNANDEZ.** - Q. E. P. D. Falleció el 13-IV-1976. - Sus ahijados: Ester Pacheco de Díaz y flia., Julio Oscar Pacheco y Sra., Antonia de Pacheco y Gladys de Pacheco, participan con profundo dolor su fallecimiento e invitan al sepelio de sus restos.

14|4|F|61117|14|4

✝ **BENITO GREGORIO FERNANDEZ.** - Q.E.P.D. - Falleció el 12-IV-76. - Elena Aidar Vda. de Pini e hija, participan el fallecimiento de su consuegro e invitan al sepelio de sus restos.

14|4|F|61098|14|4

✝ **BENITO GREGORIO FERNANDEZ.** - Q.E.P.D. - Falleció el 12-IV-76. - Cacho Fernández y Flia., participa con dolor su fallecimiento e invitan al sepelio de sus restos.

14|4|F|61098|14|4

✝ **BENITO GREGORIO FERNANDEZ.** - Q.E.P.D. - Falleció el 12-IV-76. - Humberto Petricca, Valdemar Luna, Daniel A. Cabrera, Humberto Coria Héctor Naranjo, Orlando Cejas, Hugo Sumeran, Eduardo Coria y sus respectivas familias, participan con profundo dolor el fallecimiento de su querido amigo.

14|4|C|228|14|4

✝ **BENITO GREGORIO FERNANDEZ.** - Q. E. P. D. Falleció el 13-IV-1976. - Mario Aranda, Jorge Aranda, Rodolfo Aranda, Osvaldo Aranda, Eduardo Miranda y sus respectivas flias., participan con profundo dolor el fallecimiento de su primo y tío e invitan al sepelio de sus restos.

14|4|F|61117|14|4

✝ **BENITO GREGORIO FERNANDEZ.** - Q. E. P. D. Falleció el 13-IV-1976. - Francisco López y Petrona A. de López y sus hijos: Jorge y Alicia, participan con pesar el fallecimiento de su primo e invitan al sepelio de sus restos.

14|4|F|61117|14|4

✝ **BENITO GREGORIO FERNANDEZ.** - Q. E. P. D. Falleció el 13-IV-1976. - Sus ahijados: Ester Pacheco de Díaz y flia., Julio Oscar Pacheco y Sra., Antonia de Pacheco y Gladys de Pacheco, participan con profundo dolor su fallecimiento e invitan al sepelio de sus restos.

14|4|F|61117|14|4

✝ **BENITO GREGORIO FERNANDEZ.** - Q.E.P.D. - Falleció el 12-IV-1976 - Sus hermanos: Enriqueta Fernández de Croci, Bernardo Fernández, Pablo, Ricardo, Marcelino y Benicio Rosario Fernández; hermanos políticos: **Eva Cejas Vda. de Fernández, Nelly, Olga y Josefina**; Eduardo Domingo Croci; Matilde Herrera Vda. de Fernández y Rosario Astudillo de Fernández y sobrinos participan con profundo dolor su fallecimiento e invitan al sepelio de sus restos en el cementerio de Maipú

14|4|C|076|14|4

✝ **BENITO GREGORIO FERNANDEZ.** - Q.E.P.D. - Falleció el 12-IV-76. - Su hermano Bernardo, participa con pesar su fallecimiento e invita al sepelio de sus restos.

14|4|F|61098|14|4

✝ **BENITO G. FERNANDEZ.** - Q. E.P.D. - Falleció el 12-IV-1976. Su hermano: Carlos Aranda y Julia García de Aranda; sobrinos: Elena, Carlos, Hilda y Luisito; sobrinos políticos: Antonio Enrique, Aníbal Gómez y Mabel Sánchez, participan con pesar su fallecimiento e invitan al sepelio de sus restos.

14|4|F|61117|14|4

✝ **BENITO G. FERNANDEZ.** - Q. E.P.D. - Falleció el 12-IV-1976. María Manino de Herrera; sus hijos: Carlos Santiago, Monona, Teresita, Víctor Hugo, Olga, Nora y Elly; sus nietos: Ricardo, Mónica, Víctor Hugo, Richard y Víctor Carlos participan con profundo dolor el fallecimiento del querido tío Benito.

14|4|F|61117|14|4

✝ **BENITO GREGORIO FERNANDEZ.** - Q. E. P. D. Falleció el 13-IV-1976. - Sus ahijados: Ester Pacheco de Díaz y flia., Julio Oscar Pacheco y Sra., Antonia de Pacheco y Gladys de Pacheco, participan con profundo dolor su fallecimiento e invitan al sepelio de sus restos.

14|4|F|61117|14|4

✝ **BENITO GREGORIO FERNANDEZ.** - Q.E.P.D. - Falleció el 12-IV-76. - Elena Aidar Vda. de Pini e hija, participan el fallecimiento de su consuegro e invitan al sepelio de sus restos.

14|4|F|61098|14|4

✝ **BENITO GREGORIO FERNANDEZ.** - Q.E.P.D. - Falleció el 12-IV-76. - Cacho Fernández y Flia., participa con dolor su fallecimiento e invitan al sepelio de sus restos.

14|4|F|61098|14|4

✝ **BENITO GREGORIO FERNANDEZ.** - Q.E.P.D. - Falleció el 12-IV-76. - Humberto Petricca, Valdemar Luna, Daniel A. Cabrera, Humberto Coria Héctor Naranjo, Orlando Cejas, Hugo Sumeran, Eduardo Coria y sus respectivas familias, participan con profundo dolor el fallecimiento de su querido amigo.

14|4|C|228|14|4

✝ **BENITO GREGORIO FERNANDEZ.** - Q. E. P. D. Falleció el 13-IV-1976. - Mario Aranda, Jorge Aranda, Rodolfo Aranda, Osvaldo Aranda, Eduardo Miranda y sus respectivas flias., participan con profundo dolor el fallecimiento de su primo y tío e invitan al sepelio de sus restos.

14|4|F|61117|14|4

✝ **BENITO GREGORIO FERNANDEZ.** - Q. E. P. D. Falleció el 13-IV-1976. - Francisco López y Petrona A. de López y sus hijos: Jorge y Alicia, participan con pesar el fallecimiento de su primo e invitan al sepelio de sus restos.

14|4|F|61117|14|4

✝ **BENITO GREGORIO FERNANDEZ.** - Q. E. P. D. Falleció el 13-IV-1976. - Sus ahijados: Ester Pacheco de Díaz y flia., Julio Oscar Pacheco y Sra., Antonia de Pacheco y Gladys de Pacheco, participan con profundo dolor su fallecimiento e invitan al sepelio de sus restos.

14|4|F|61117|14|4

✝ **BENITO GREGORIO FERNANDEZ.** - Q.E.P.D. - Falleció el 12-IV-76. - Elena Aidar Vda. de Pini e hija, participan el fallecimiento de su consuegro e invitan al sepelio de sus restos.

14|4|F|61098|14|4

✝ **BENITO GREGORIO FERNANDEZ.** - Q.E.P.D. - Falleció el 12-IV-76. - Cacho Fernández y Flia., participa con dolor su fallecimiento e invitan al sepelio de sus restos.

14|4|F|61098|14|4

✝ **BENITO GREGORIO FERNANDEZ.** - Q.E.P.D. - Falleció el 12-IV-76. - Humberto Petricca, Valdemar Luna, Daniel A. Cabrera, Humberto Coria Héctor Naranjo, Orlando Cejas, Hugo Sumeran, Eduardo Coria y sus respectivas familias, participan con profundo dolor el fallecimiento de su querido amigo.

14|4|C|228|14|4

✝ **BENITO GREGORIO FERNANDEZ.** - Q. E. P. D. Falleció el 13-IV-1976. - Mario Aranda, Jorge Aranda, Rodolfo Aranda, Osvaldo Aranda, Eduardo Miranda y sus respectivas flias., participan con profundo dolor el fallecimiento de su primo y tío e invitan al sepelio de sus restos.

14|4|F|61117|14|4

✝ **BENITO GREGORIO FERNANDEZ.** - Q. E. P. D. Falleció el 13-IV-1976. - Francisco López y Petrona A. de López y sus hijos: Jorge y Alicia, participan con pesar el fallecimiento de su primo e invitan al sepelio de sus restos.

14|4|F|61117|14|4

✝ **BENITO GREGORIO FERNANDEZ.** - Q. E. P. D. Falleció el 13-IV-1976. - Sus ahijados: Ester Pacheco de Díaz y flia., Julio Oscar Pacheco y Sra., Antonia de Pacheco y Gladys de Pacheco, participan con profundo dolor su fallecimiento e invitan al sepelio de sus restos.

14|4|F|61117|14|4

✝ **BENITO GREGORIO FERNANDEZ.** - Q.E.P.D. - Falleció el 12-IV-76. - Elena Aidar Vda. de Pini e hija, participan el fallecimiento de su consuegro e invitan al sepelio de sus restos.

14|4|F|61098|14|4

✝ **BENITO GREGORIO FERNANDEZ.** - Q.E.P.D. - Falleció el 12-IV-76. - Cacho Fernández y Flia., participa con dolor su fallecimiento e invitan al sepelio de sus restos.

14|4|F|61098|14|4

✝ **BENITO GREGORIO FERNANDEZ.** - Q.E.P.D. - Falleció el 12-IV-76. - Humberto Petricca, Valdemar Luna, Daniel A. Cabrera, Humberto Coria Héctor Naranjo, Orlando Cejas, Hugo Sumeran, Eduardo Coria y sus respectivas familias, participan con profundo dolor el fallecimiento de su querido amigo.

14|4|C|228

CRONICA POLICIAL

Secuestro de mercaderías por $ 52 millones en Salta

CORDOBA, 13 (NA). — La Gendarmería Nacional Noroeste de la Gendarmería Nacional, con asiento en esta capital, informó sobre el vasto operativo realizado en las localidades de Aguaray y Salvador Mazza, en la provincia de Salta, sobre la frontera con Bolivia, que permitió el secuestro de mercaderías de distintos rubros por un monto que asciende a más de 5.200 millones de pesos moneda nacional.

La repartición que tiene a su cargo la vigilancia de la zona fronteriza seca, dio un comunicado, en el que expresa que con fecha 9 del corriente mes, personal del escuadrón Orán de Gendarmería Nacional, dependiente de la jefatura de región noroeste, realizó un vasto operativo en las localidades de Aguaray y Salvador Mazza, en la provincia de Salta, sobre la frontera con Bolivia, concretando en la oportunidad numerosos procedimientos en distintos comercios donde había depositada mercadería en infracción a las leyes de aduanas, incurriendo incautarse de artículos pertenecientes al rubro alimentación, perfumería, artefactos del hogar, medicamentos, etc., por un monto fabuloso que alcanza a los cinco mil doscientos setenta millones setecientos sesenta y dos mil trescientos pesos moneda nacional".

"En todos los casos, prosigue el comunicado, se labraron las actas correspondientes, las que, junto a la mercadería incautada, fueron puestas a disposición de la subcomisión de ilícitos de la ciudad de Salta, autoridad ésta que resolverá sobre el particular".

A mediados de la semana pasada, se realizó un procedimiento de similares características en la localidad jujeña de La Quiaca, situada también sobre la frontera con Bolivia, en el que se logró secuestrar mercaderías diversas por un monto estimado en los 60 mil millones de pesos moneda nacional.

En este operativo, que comprendió la requisa casa por casa de La Quiaca, la diversidad de la mercadería cuyo contrabando quedó frustrado iba desde vehículos de diverso tipo a elementos para consultorios odontológicos y productos alimenticios.

Estas acciones no hacen más que confirmar la magnitud que en los últimos tiempos había alcanzado la evasión ilegal de productos de todo tipo hacia los países vecinos, aprovechando la baja cotización de nuestra moneda y el bajo costo relativo de la producción argentina agraria o rural.

Dirigente de FOEVA de San Juan detenido

SAN JUAN. — Fue detenido en Mendoza y trasladado a esta provincia el dirigente nacional de FOEVA, Delfor Ocampo. Este era, a la vez, presidente de la Asociación Sanjuanina de Obras Sociales y director de la Caja de Subsidios Familiares de la Industria.

La captura de Ocampo estaba recomendada desde el año pasado por el juez federal, doctor Mario Gerarduzzi. Después de su detención, Ocampo fue indagado por el juez federal, en tanto se halla alojado en dependencias policiales.

Oportunamente, el ex jefe de policía de la provincia imputó al detenido su vinculación con el asesinato del ex diputado nacional Pablo Rojas, señalando que uno de los detenidos por ese hecho lo había denunciado como instigador del crimen.

También se imputa a Ocampo el delito de defraudación en perjuicio de la Caja de Subsidios para el Personal de la Industria por un monto de 98 millones de pesos moneda nacional. El acto ilícito se habría cometido con la mediación de Ocampo en su calidad de coordinador en la zona Cuyo de la referida caja. Estaría asociado al hecho su cuñado, Efraín Vargas, quien también se encuentra arrestado. Este último habría percibido los valores emitidos por la Caja de Subsidios en favor de una empresa inexistente cuya tramitación se había fraguado.

Delfor Ocampo

Joven acusado de robar en un hotel céntrico

La policía detuvo a un joven oriundo de Buenos Aires que se hacía pasar por estudiante universitario y que robó distintas pertenencias al propietario del hotel donde se hospedaba.

El cargo pesa sobre Jorge Raúl Ayala, de 19 años, sin profesión ni domicilio fijo, quien residía transitoriamente en el hotel "Catini" de calle Colón 738, de ciudad, propiedad de Osvaldo Domingo Foschi.

El comerciante había denunciado hace días en la seccional 2a. de Capital, la desaparición de su hotel de distintos elementos, como ropa de cama y prendas de vestir. El personal policial que inició las investigaciones comenzó por realizar una constatación de los pasajeros del hotel, a través de los registros, sospechando de Ayala. Posteriores indagaciones permitieron establecer además, que el supuesto alumno figuraba inscripto en ninguno de los institutos universitarios de la provincia.

Jorge Ayala

Paralelamente se efectuaron averiguaciones en distintos negocios de compra y venta de la capital, hasta que los policías arribaron al comercio de Alvaro Anselmo Mereles, quien reconoció inmediatamente que había adquirido de buena fe diversos elementos a Jorge Ayala, quien lo había visitado en tres oportunidades.

Establecida una vigilancia sobre el negocio a la espera de otra visita del supuesto ladrón, ésta se consumó días después cuando el joven Ayala se disponía a realizar una última venta.

Trasladado a la Dirección de Investigaciones y ante las pruebas ofrecidas en su contra, Ayala reconoció la autoría de los hurtos, delito al que se le agrega la acusación de defraudación contra el comerciante Mereles. Entre los elementos secuestrados figuraban cubrecamas, sábanas, frazadas, polleras, camisas, pantalones y otros efectos cuyo valor total fue valuado en la suma de 50.000 pesos por el damnificado.

Peatón atacado y despojado por 7 sujetos

Un joven de 18 años fue atacado por siete individuos mientras caminaba por calle 9 de Julio de Las Heras y despojado de dinero y otras pertenencias.

Según denunció en la Comisaría 16ª, Ricardo Raúl Guiñazú, residente en Copacabana 899, Las Heras, los maleantes se acercaron a él con el pretexto de pedirle un cigarrillo. Cuando el peatón se disponía a reanudar la marcha, los desconocidos lo golpearon y redujeron por la fuerza, procediendo entonces a arrebatarle su reloj pulsera, una campera de nylon que vestía y la suma de 350 pesos. Consumado el hecho los malvivientes huyeron a pie.

De regreso a su casa ultiman a una empleada

LA PLATA, 13 (NA). — El cadáver de Ebelia Beatriz Collazo de Sinich, que había sido estrangulada en las primeras horas de la noche anterior, fue descubierto esta madrugada por un sobrino de la víctima, entre los yuyales de un baldío existente en la calle 140 de esta capital, entre las 59 y 60, a poca distancia del domicilio de la víctima, en el número 2278 de la calle 59.

La señora de Sinich, de 51 años, trabajaba en la división Sumario de la Legislatura, y era su hábito, al finalizar sus actividades cotidianas, viajar en el colectivo 214 hasta su casa, a la que llegaba generalmente alrededor de las 19.30.

Anoche su arribo al hogar no se produjo, y como transcurrieran las horas sin noticias suyas, un sobrino de la señora de Sinich, alarmado, salió a la calle para desandar el trayecto que habitualmente recorría su parienta, por el barrio Los Hornos, solitario y oscuro, donde abundan los terrenos baldíos y que tiene pésima fama entre el vecindario, mayormente de condición humilde. Solo después de varias horas de búsqueda, ya en plena madrugada, el sobrino efectuó el macabro hallazgo. La señora Sinich tenía en el cuello profundas marcas de estranguiamiento, y sus ropas estaban convertidas en jirones, como testimonio de su violenta resistencia. Una comisión policial que acudió al llamado del pariente de la víctima halló uno de los zapatos de la mujer a quince metros del cadáver, como señal de una precipitada aunque frustrada fuga, y comprobó que se le había despojado de la cartera, un reloj pulsera y otros efectos. En primera instancia se estima que el móvil del asesinato fue el robo, aunque no se descartan otras posibilidades, y pudo saberse, no obstante el secreto sumarial impuesto sobre las actuaciones, que el esposo de la víctima se encuentra detenido e incomunicado en la comisaría tercera.

Detienen a una banda de delincuentes

LA PLATA, 13 (NA). — Fue detenida una banda que integraban empleados desleales de la empresa Aceros Johnson S. A. y personas ajenas a la misma, quienes operaban en detrimento de la firma sustrayendo el material que era caratulado como de descarte, según informó la policía de esta provincia.

Los integrantes de la organización, que venían operando delictuosamente desde 1970, llegaron a defraudar a la empresa por un total de 95 millones de pesos ley, en la sustracción de recortes de acero inoxidable y piletas para cocina con defectos de fábrica supuestos, o provocados intencionalmente.

El sistema de los maleantes consistía en entregar a los compradores cómplices mayor cantidad de mercadería de la que figuraban en las boletas de venta para, posteriormente, proceder a comercializar el excedente por cuenta propia.

Integraban la gavilla dos comerciantes y dos industriales, quienes se encargaban de la venta del material malhabido.

Uno de los detenidos, a efectos de tener permanentemente producción, inutilizaba unidades óptimas para su venta, con el consiguiente perjuicio para la firma.

Personal jerárquico de la empresa, ante la excesiva cantidad de piletas de acero que presentaban fallas, entró en sospechas y luego de una consulta con la Unidad Regional de Quilmes, estableció una discreta vigilancia.

Tras paciente investigación se detuvo a la gavilla, que integraban Carlos Garrea, de 49 años, jefe del personal de vigilancia; Juan Carlos Ricardi, de 53, Teodoro García, esoañol, de 48, casado industrial; Alejandro Juan Barbelli, casado, de 46, industrial; Antonio Nissi, de 38, y Eduardo Rutina, polaco, estos últimos empleados de la firma damnificada.

Departamentales

Las Heras

Estudio y planificación del parque industrial

LAS HERAS. — La Cámara de Comerciantes, Industriales, Profesionales y Agropecuarios de este departamento, dio a conocer el contenido de un informe en el que expresa: "Ha quedado formalizada en la Municipalidad de Las Heras, una comisión integrada por profesionales de la Comuna, un representante del Consejo de Entidades Vecinales y uno de nuestra entidad, la que tendrá a su cargo el estudio y planificación del futuro parque industrial. Se hace imprescindible recordar que el mismo se encontrará ubicado en un lugar de privilegio dentro de nuestro departamento, por estar provisto de todos los servicios, vías de comunicación y medios de transporte y cuyos objetivos generales son: 1º) Expansión de las industrias locales en zonas apropiadas para su desarrollo. 2º) Localización adecuada en un sector determinado del territorio provincial, de las industrias existentes y a instalarse. 3º) Erradicación de la zona residencial o habitacional de las industrias nocivas para la higiene ambiental.

4º) Concentración de las industrias afines, con el propósito de acelerar e incrementar la producción. 5º) Favorecer el desarrollo de los procesos de transformación regionales, mediante una acertada diversificación económica. 6º) Revertir la concentración industrial existente en los tradicionales centros industriales del país. 7º) Ofrecer y estimular el desarrollo de nuevos procesos tecnológicos adecuados para la incrementación de la producción.

8º) Suministro de la infraestructura común adecuada, como ser energía eléctrica, gas, agua, desagües, caminos, ferrocarriles, etc. 9º) Laboratorio de uso común, centros de investigación y asistencia para la industria. 10º) Desarrollo y diversificación industrial. 11º) Ampliar las oportunidades de empleo en todos sus niveles, en especial a los egresados recientes de universidades. 12º) Elevar el ingreso disponible de la población local, al crearse nuevas fuentes de trabajo. 13º) Mayor economía industrial que surge de la infraestructura común. 14º) Fomentar una fuente nacional de divisas al remplazar informaciones y colocar nuevos productos en mejores condiciones para introducirlos en los mercados internacionales. 15º) Las industrias que se instalen en el parque industrial, destinadas al aprovechamiento integral de los recursos naturales de la provincia, apoyando el desarrollo de tecnología aplicada a ese fin y la integración vertical de la región se verán favorecidas mediante prioridad máxima dentro del sistema nacional, provincial y municipal de promoción industrial".

Objetivos

Más adelante da cuenta de los objetivos particulares y manifiesta: "1º) Dar oportunidad al contribuyente industrial a la adquisición de un terreno que le permita construir una planta industrial y efectuar las reservas de espacio necesario para su expansión a mediano o largo plazo. 2º) Motivar a las pequeñas y medianas empresas para que se incorporen al parque industrial, a los efectos de mejorar la sanidad ambiental. 3º) Reservar exclusivamente para pequeñas y medianas empresas el parque industrial municipal y reservar para la zonificación provincial las grandes industrias. 4º) Integrar tecnológicamente el conjunto, teniendo en cuenta los tamaños de las empresas a trasladarse. 5º) Mejorar la gestión económica del conjunto, mediante actividades comunes en el área de compras y abastecimiento y comercialización. 6º) Mantenimiento de la integridad social y espiritual del parque industrial y el ejido urbano municipal.

Consecuencia de los objetivos

Se logrará una independencia científica, tecnológica, económica, social y cultural a nivel provincial, con proyecciones de decisión nacional en el sector industrial. Siendo nuestra provincia zona de frontera, los parques industriales consolidarán el establecimiento y arraigo de la población. La provincia de Mendoza logrará un rápido crecimiento de su producto bruto interno, afianzando la economía. Por lo expuesto, los interesados deberán concurrir a nuestra sede de calle Belgrano 525 o por la Dirección de Planeamiento de la Municipalidad de Las Heras, a los efectos de llenar una solicitud de encuesta que permitirá a dicha comisión, conocer en profundidad las reales necesidades de los interesados".

Suscribe el informe el señor Angel Chila, presidente de la Cámara Empresaria.

Valle de Uco

El doctor Salvador Jorquera firma el acta de asunción de sus funciones.

Asumió el director del Hospital "Carlos Ponce"

TUNUYAN. — En el transcurso de una sencilla ceremonia que se cumplió en dependencias de la dirección del Hospital "Carlos Ponce", de esta ciudad, asumió sus funciones el nuevo director de este nosocomio, comandante (médico) de Gendarmería Nacional, doctor Salvador Jorquera.

Lo puso en posesión del cargo el comisionado militar de Tunuyán, comandante Jorge Rubén Koch, y leyó el acta de asunción la escribana municipal, señora Raquel F. de Silvano, con tal motivo cesó en sus funciones el anterior director del hospital, doctor Pedro Linares. La medida se cumplió según lo dipuesto por el interventor militar en la Provincia, coronel Tamer Yapur.

Se encontraban presentes en el acto, el personal del cuerpo médico y administrativo del hospital, como así también el secretario militar de la Municipalidad de Tunuyán, alférez Juan Miguel Méndez. Al finalizar, el comisionado militar se dirigió a los presentes pronunciando palabras alusivas al acto y deseando éxito en su gestión al nuevo director.

Zona Este

Rivadavia

Plazo para regularizar aportes

RIVADAVIA — Comunicó la municipalidad, que los contribuyentes que adeudan desde hace más de dos años los pagos por la construcción de pavimento, red cloacal y cañería de agua tienen plazo para regularizar su situación hasta mañana. Caso contrario se actualizarán los cargos con el nuevo aforo vigente y se les recargará por morosidad esas deudas a la fecha de pago. Esas medidas se extenderán a todos aquellos deudores por derecho de cementerio, ya sea por compra de nichos, sepulturas, etc.

Facultad de Ciencias

RIVADAVIA. — La Facultad de Ciencias Exactas y Físico Naturales de esta ciudad, comunicó que se encuentra abierta la inscripción de aspirantes a profesores titulares interinos y jefes de trabajos prácticos interinos en las siguientes cátedras: tercer año: Trigonometría y Cosmografía (dedicación simple), suplencia por seis meses; cuarto año: (preferentemente profesor de Ciencias Exactas), Metodología y Práctica de la Enseñanza (dedicación simple) que se halla vacante.

Luján

Prohibición sobre ventas en el Calvario

LUJAN. — El departamento de inspección de la municipalidad le Luján recordó la prohibición de instalar negocios provisorios en jurisdicción de este departamento en las cercanías del Calvario con motivo de las fiestas de Semana Santa los días 15, 16, 17 y 18 del presente mes.

La medida obedece en cumplimiento del artículo 53 de la ordenanza municipal en vigencia.

Sociales

Casamiento. - LUJAN. — Fue bendecido en la parroquia Santa María Goretti, de Mayor Drummond, el enlace de la abogada Estela Iris Garritano con el doctor Saúl Cejas. Fueron padrinos por ambos contrayentes, el señor Osvaldo Eduardo Garritano y su esposa Isabel Espósito de Garritano.

Casamiento. - LUJAN. — En la iglesia Nuestra Señora de Luján, padre Paulino Reale bendijo el casamiento de la señorita Gladys Ester Oreiro y el señor Pascual Antonio De Rossi. Fueron padrinos por ambos contrayentes las señoras Marta Dora de De Rossi y Dora Marino Gallardo, y los señores Juan Carlos De Rossi y Carlos Orlando Sarmiento.

Godoy Cruz

Disposiciones comunales durante la Semana Santa

GODOY CRUZ. — La Municipalidad de Godoy Cruz informó sobre las disposiciones que regirán en la Semana Santa en el sector comprendido por el Calvario y sus inmediaciones.

Se permitirán solamente las instalaciones de mesas y escaparates para la venta de santería, baratijas, bebidas sin alcohol y golosinas, cuando éstas se ajusten a las disposiciones vigentes sobre precios y control de sustancias alimenticias.

Estos comercios podrán instalarse en el siguiente orden: en las banquinas, a ambos lados del carril Cervantes, desde la esquina noroeste de la calle Mariano Moreno hacia el Norte. Por Mariano Moreno desde Cervantes al Este y banquina Oeste desde Mariano Moreno al Norte. Sobre la calle Carrodilla, costado Norte, se permitirá la instalación de comercios a partir de los cien metros a contar desde calle Cervantes.

Por otra parte se destacó que está prohibida la venta de bebidas alcohólicas en general en todos los comercios comprendidos en este radio, así también la venta de productos de cocinería. También está prohibida la exhibición de animales y cualquier otro objeto, que provoque la aglomeración del público con el fin de promover la venta de mercaderías, los juegos de azar, diversiones y rifas por igual motivo.

Los permisos de instalación serán otorgados por la Dirección de Saneamiento y Fiscalización Sanitaria.

La clasificación de los negocios se efectuará por dos días como mínimo, abonando como tributo la suma de doscientos cincuenta pesos por día.

Las infracciones a las presentes disposiciones serán sancionadas con severas multas y los puestos serán retirados por personal autorizado. Los comercios instalados en locales en los que se produzcan transgresiones serán clausurados de inmediato.

Recolección

Esta comuna informó, que debido a la festividad de Semana Santa, no habrá recolección de residuos domiciliarios los días jueves y viernes.

Este servicio se reiniciará el día viernes a partir de las 20.

Guaymallén

Sociales

Enfermos — GUAYMALLEN. — Es satisfactorio el estado de la señora Delinda Montiel de Muñoz y el de su hija María Fernanda.

Estado del tiempo

(Datos suministrados por el Servicio Meteorológico Nacional, dependiente del Comando de Regiones Aéreas).

MAXIMA: 28,6ºC
MINIMA: 11,7ºC

La temperatura máxima del día de ayer en el aeropuerto "El Plumerillo" fue de 28.6ºC y se registró a las 17.00 mientras que la mínima de 11,7ºC, se anotó a las 8 hs.

Durante el día	Temp.	H. Relat.
6 hs.	15.0º	71%
9 hs.	13.0º	76%
12 hs.	22.0º	39%
15 hs.	26.0º	35%
18 hs.	28.0º	33%
20 hs.	24.0º	40%

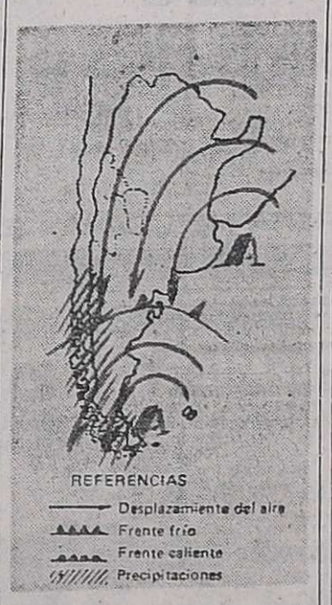

Estado general en el país a las 15:

Continuaban las condiciones de tiempo bueno en todo el N y centro nacional, así como también en Neuquén y Río Negro, afectados por la masa de aire tropical, masa de aire cálido y algo húmedo, con vientos del cuadrante N., de moderada intensidad, mientras que el centro y Sur de la Patagonia quedaba bajo los efectos de la masa de aire fresco, que en lento desplazamiento hacia el N., se encontraba sobre la ciudad de Trelew. Por otra parte el cielo permanecía totalmente nublado desde el S. de Río Negro, registrándose lluvias en todo el O. de la Patagonia así como también en el S. chileno, quedando el resto del territorio nacional con cielo despejado o con poca nubosidad. Las temperaturas ascendían a los 28ºC en las provincias norteñas, 30ºC en las centrales, 28ºC en Bs. As., Neuquén y Río Negro, 25ºC en el N. de Chubut, descendiendo a 17ºC en el O. y S. de la misma, 12ºC en Santa Cruz, y 17ºC en Tierra del Fuego e Islas Malvinas.

Estado general en Cuyo hasta las 20:

Continuaron las condiciones de buen tiempo en todo el territorio cuyano, prevaleciendo la circulación del cuadrante N., masa de aire cálido y algo húmedo con vientos que en la región puntana alcanzaron los 45 Km/h. Por otra parte el cielo permaneció despejado o con poca nubosidad en general en el llano y sector cordillerano, registrándose una temperaura máxima promedio que ascendió a los 30ºC.

Temperaturas (en grados enteros)

	Mínima	Máxima
San Juan ..	13º	31º
San Luis ...	13º	28º
V. Mercedes .	10º	32º
C. Redentor .	-4º	8º
Pte. del Inca	2º	20º
Uspallata ...	1º	24º
San Martín ..	12º	29º
La Paz	11º	30º
San Carlos ..	7º	26º
San Rafael ..	10º	28º
Gral. Alvear .	8º	30º
Malargüe	4º	24º

Hoy

Pronóstico Oficial

Tiempo bueno, con poco cambio de la temperatura.

Este peligroso pozo ubica frente al Automóvil Club Mendoza

Reparaciones definitivas reclama calle Besares

LUJAN. — Es por todos conocida la importancia vial de la calle Besares, en Chacras de Coria. La arteria no sólo une dos transitados carriles como son Darrageira y Cervantes, sino que, practicando un pequeño desvío hacia el sur, se puede acceder a la ruta Panamericana.

Por esos motivos, y porque la zona que recorre Besares está totalmente habitada, se hace necesario que se encaren en esa calle reparaciones de carácter definitivo, y no obras menores que el tránsito pesado se ocupa en deteriorar en contados meses.

Pudimos constatar en todo su trayecto desperfectos que bien pueden salvar la prudencia del conductor y la buena visibilidad. Pero en otros casos, si esos factores no se conjugan, y dadas las profundas características de los pozos, es muy posible que en cualquier momento se produzcan accidentes de proporciones. Un ejemplo ilustrativo de lo que comentamos puede observarse frente a las instalaciones del Automóvil Club Mendoza, en donde la depresión del terreno es tan pronunciada que los vehículos que circulan sobre ese costado, si no pueden desviar, deben detener totalmente el automóvil hasta que se despeje la mano contraria, pues la arteria no cuenta tampoco con banquinas que permitan obviar el peligroso obstaculo.

LA LIMOSNA ES ESTERIL...
Solamente la selección y supervisión que ejerce el FONDO BECARIO pueden ayudar a un joven ciego a ocupar un mejor lugar en la Sociedad.
INFORMES
As. Tifl. LUIS BRAILLE
Corrientes 82 - Mza. - Tel. 212850
De 17 a 20 Hs.

CAMARA DE CAFES- BARES - CONFITERIAS CERVECERIAS Y AFINES
COMUNICADO AL PUBLICO
Se lleva a conocimiento del público consumidor que el precio del pocillo de café, a partir del día miercoles 14-4-76, tiene los siguientes valores mínimos:
MOSTRADOR: $ 30.00 — MESA: 45.00
Es nuestro deseo dejar aclarado que nos vemos forzados a este incremento, en virtud de los aumentos experimentados durante el último mes en nuestros insumos básicos tales como café, azúcar, etc., y que son de público conocimiento, los que ponderados, superan el 60% de los costos.
Es también dable destacar que los estudios efectuados oportunamente demandan la aplicación de un aumento mayor al estipulado, no obstante lo cual y en apoyo a la política de recuperación económica del país, el empresariado del ramo ha decidido sacrificar márgenes de rentabilidad, estableciendo estos nuevos valores de venta, inferiores a la realidad.
JOSE JOBBA L., Secretario — JOSE M. BLANCO, Presidente
14|4|C|234|14|4

CAMIONES USADOS
FIAT 619N s/carrocería 1967
M.BENZ L-332 s/carrocería 1962
SCANIA V. L75 s/carrocería 1961
SCANIA V. L75 s/carrocería 1961
M.BENZ L332 c/carrocería 1962
FORD F600 volcador con motor Perkins grande 1957
EQUIPO FIAT 619 N tanque c/acoplado de 3 ejes 1970
ACOPLADO HELVETICA 3 ejes 1965
STOCK PERMANENTE
leone autocor s.a.
Juan B. Justo 1475
T.E. 710788 Córdoba
CAMIONES USADOS CAMIONES USADOS CAMIONES USADOS CAMIONES USADOS

COMUNICADO

La Municipalidad de Guaymallén comunica a familiares de las personas fallecidas, que a continuación se detallan, que encontrándose las sepulturas y nichos, donde descansan sus restos, con concesión vencida, se les otorga un plazo de quince (15) días a partir de la fecha, para gestionar la reducción. Caso contrario se ordenará la exhumación y remisión al osario común:

Sepultura	Cuadro	Nombre y Apellido
1 bis	Nº 1	LIDIA B SALIS
2 bis	Nº 1	LUIS ALBERTO FERREYRA
5	Nº 1	ANTONIO MARIO BALMACEDA
7	Nº 1	SANTIAGO ALZAMORA
10 bis	Nº 1	MARIA CRISTINA PACHECO
11	Nº 1	CATALINA Y AMERICO AGUERO
22	Nº 1	RICARDO HUGO RONDAN
26	Nº 1	MERCEDES NANCY RODRIGUEZ
27	Nº 1	JUAN CARLOS PADILLA
27	Nº 1	JUAN MIRANDA
29	Nº 1	JULIO OSCAR DAVILA
29	Nº 1	JULIO Y OSCAR DAVILA
30	Nº 1	N. N. MELCHIORI
30 bis	Nº 1	ROBERTO J. MELCHIORI
58 bis	Nº 1	GUILLERMO F GIMENEZ
61 bis	Nº 1	ESTELLA MARIS GIMENEZ
61 bis	Nº 1	CARLOS OMAR GIMENEZ
71 bis	Nº 1	FABIAN OMAR GONZALEZ
71 bis	Nº 1	JUAN RAMON VARGAS
71 bis	Nº 1	ANTONIO VARGAS
72	Nº 1	JUAN RAUL HUARACHI
73 bis	Nº 1	SERGIO FABIAN GOMEZ
99	Nº 1	YOLANDA CASTRO
100 bis	Nº 1	SONNIA NOEMI OLGUIN
106 (D)	Nº 1	GUILLERMO SEJAS
106 (F)	Nº 1	HORACIO BRIZUELA
110	Nº 1	MIGUEL VICENTE AZCURRA
124	Nº 1	N. N. PEZZETTI
133	Nº 1	ENRIQUE GREGORIO GRUPPI
135	Nº 1	JOSE MARIO VARGAS
142	Nº 1	PABLO CESAR FLORES
165	Nº 1	ERNESTINA ELADIA DEBIA
166	Nº 1	N. POSSE
167	Nº 1	RICARDO CARLOS GODOY
167	Nº 1	DORA CRISTINA GODOY

Nº Nichos	Fila	Pabellón	Nombre y Apellido
71	3ra.	25	JUANA C. DE CASTRO
244	4ta.	25	FRANCISCO RE
261	4ta.	25	FELISA M. DE VILLALON
264	1ra.	25	MAGDALENA UGEST
265	1ra.	25	JUAN GINART
268	4ta.	25	ANTONIO GAINZA
269	4ta.	25	CARMEN SALDEÑO
276	4ta.	23	BARTOLOME GALEANO
277	4ta.	25	JAIME CAMAN
284	4ta.	25	ELISA PATTE DE SANTILLAN
285	4ta.	25	MARIA DE POUJADE
300	4ta.	25	PEDRO N. ARENAS

14|4|F|60855|14|4

GRACIAS
Espíritu Santo
POR EL FAVOR RECIBIDO
C. de R.
14|4|F|61092|14|4

GRACIAS
Espíritu Santo
CONCEDIDA POR LA GRACIA
R. M. C. D.
14|4|C|004|14|4

Gracias
Espíritu Santo
POR LA GRACIA CONCEDIDA
Y. M. B.
14|4|C|054|14|4

Gracias
Espíritu Santo
POR FAVOR RECIBIDO
C.A.P.
14|4|C|109|14|4

Gracias
Espíritu Santo
A. M.
14|4|C|092|14|4

¡GRACIAS!
Espíritu Santo
POR LA GRACIA CONCEDIDA
M. C. M.
14|4|F|61029|14|4

¡GRACIAS!
Espíritu Santo
POR LA GRACIA CONCEDIDA
A. M.
14|4|F|61091|14|4

Gracias
Espíritu Santo
POR LA GRACIA CONCEDIDA
A. G.
14|4|C|206|14|4

¡GRACIAS!
Espíritu Santo
POR LA GRACIA CONCEDIDA
L. C. de V.
14|4|C|956|14|4

¡Gracias
Espíritu Santo!
POR LA GRACIA CONCEDIDA
R. de I.
14|4|C|031|14|4

¡GRACIAS!
Espíritu Santo
POR LA GRACIA CONCEDIDA
R. A. M.
14|4|C|997|14|4

¡GRACIAS!
Espíritu Santo
POR LA GRACIA CONCEDIDA
Irma de M.
14|4|C|003|14|4

Próximo festival Bach en Alemania

MUNICH, abril 13 (Especial). — Tras una pausa de dos años volverá a celebrarse del 5 al 12 de mayo, en Munich, el festival Bach. Se interpretarán, entre otras composiciones del gran músico, suites para celo, sonatas para flauta y música de órgano.

HOY
y todas las noches
La Bodega del 900
REVISTA SHOW
Gran Cena
su brillante espectáculo de luz y sonido con sus rutilantes figuras.

* Ricardo Arnedillo
* Oscar Divito
* Juanito Figueroa
* Héctor Gagliardi
* Roberto Grandi
* Los Curros Mendoza
* Freddy Quiroz
* Rafael Rodríguez
* Hugo Sabrozky

AVDA. ACCESO Y URQUIZA
VILLA NUEVA - GLLEN.
INFORMES y RESERVAS
TELS. 262773 - 262775
Amplia playa interna para estacionamiento
13|4|F|60709|15|4

"Shampoo" se estrena hoy en el Roxy

En la sala del cine Roxy será presentada hoy, en calidad de estreno, la película "Shampoo", una producción del sello Columbia, realizada por Hal Hashby y que tiene como protagonista a Warren Beatty ("Esplendor de la hierba", "Bonnie and Clyde"). Interpretan papeles principales Julie Christie, Goldie Hawn, Lee Grant, Jack Warden y Tony Bill.

La historia está centrada en las andanzas de un peluquero de Beverly Hills durante las elecciones norteamericanas que llevaron a Nixon a la presidencia. En este film hace su debut Carrie Fisher, de 17 años, hija de Debbie Reynolds y Eddie Fisher.

Como complemento se pasará "Flor de cactus", con Walther Matthau, Ingrid Bergman y Goldie Hawn.

Fallo del concurso comedia musical

La Escuela Popular de Arte ha informado del resultado del concurso destinado a premiar una comedia musical bailable. El jurado, compuesto por Carlos Duval, Ernesto Cipriani y R. Yolanda G. de Montalto, adjudicó el primer premio a Raúl González Céspedes y el segundo a Gilda Cristina Cardenuto. Las obras de ambos autores serán representadas por el elenco teatral de la Escuela Popular de Arte.

Igualmente indicó que el 22 del corriente hará entrega de pergaminos a los ganadores de los concursos de cuentos y poesías realizados en el pasado diciembre, y que todavía no han retirado sus obras. Carlos López, Julio Salorio, Silvia Teresa Lizarraga de Valot, María Luisa Tersan Ferro, Cristina Ramos y Gilda Cristina Cardenuto. Los autores premiados con mención podrán retirar sus obras en el indicado acto.

Franz Lederle en una secuencia del film

Hoy se dará "En el imperio del tiburón"

En la sala del cine Opera se proyectará, desde hoy, un film dirigido por Harald Reinl. Se trata de "En el imperio del tiburón", historia basada en un argumento escrito por Heinz Konsalik.

El realizador de "Recuerdos del futuro", aborda aquí la descripción de la aventura que emprende un grupo de jóvenes estudiantes quienes accidentalmente llegan a poseer un antiguo mapa, en el que está marcado el lugar en que naufragó una carabela española portadora de una valiosa carga.

Los peligros que debe enfrentar el grupo son muchos, pero el mayor de todos es el continuo ataque de tiburones que merodean en el sitio del hundimiento. Como es característico en este tipo de planes riesgosos, también las ambiciones promueven asesinatos, accidentes y aventuras paralelas a la trama argumental.

La intención de Harald Reinl con "En el imperio del tiburón" fue lograr un espectáculo entretenido, con las emociones necesarias para justificar la atención del espectador en la regla de juego propuesta.

Los roles principales están a cargo de Hors Janson, Monik Lundi, Han Rass Jr. y Franz Lederle que, según se anticipa, realiza proezas en las escenas submarinas.

Darán "Escalera de caracol" en el cine Premier

En el cine Premier pasará a funciones regulares, desde hoy, la película "Escalera de caracol", en cuyos papeles principales intervienen Jacqueline Bisset, Christopher Plummer y John Philip Law.

Es una producción de Raven Film basada en la novela de Ethel Lima White "Some must watch". Jacqueline Bisset representa el papel de una joven que ha perdido el habla por un trauma al ver perecer a su marido y a su hijita en un incendio. Su vida está amenazada. Alguien quiere eliminarla. Es un misterioso criminal que ataca a quienes está impedidos físicamente por una causa o por otra.

"Escalera de caracol" es una producción del sello Warner Bros dirigida por Peter Sha. El guión pertenece a Andrew Meredith.

Exhibirán hoy documentales norteamericanos

La Asociación Mendocina de Intercambio Cultural Argentino-Norteamericano, AMICANA, ofrecerá hoy, a partir de las 19, en su sede de Rivadavia 488, ciudad, una función de documentales cedidos por el Servicio Cultural e Informativo de los Estados Unidos.

Se podrá ver: "Aprendiendo a ganarse la vida en los negocios", "Nuevo mundo de la mujer" (Ahora 45) y "Horizontes Nº 172".

La entrada será libre.

Peter Sellers

Repone el Rex "El regreso de la pantera rosa"

El cine Gran Rex repone el film de Blake Edwards, "El regreso de la pantera rosa" con la participación artística de Peter Sellers, Herbert Lom, Burt Kwouk, Graham Stark, Christopher Plummer y Claudine Schell.

El argumento refiere el misterioso robo del diamante más grande y famoso del mundo, del Museo Nacional de Lugah. Símbolo religioso de gran importancia, debe ser recuperado de inmediato. Para lo cual se llama al hombre que lo encontró la primera vez que había sido robado, el inspector Clouseau. Todo el mundo está convencido, inclusive el infalible policía francés, que el autor del robo es el notorio Phantom, que sabe que no lo ha hecho y por lo tanto se une en la caza del auténtico ladrón. La acción tiene lugar en el país árabe de Lugah, en Gstaad, Suiza y la Riviera francesa.

Segunda semana para "Contacto en Francia Nº 2"

Ha entrado en segunda semana de exhibición, en los cines América y Selectro, "Contacto en Francia Nº 2", film que conforma la continuación de la popular historia de carácter policial llevada al cine por John Frankenheimer y que se adjudicó un Oscar en 1971.

Gene Hackman vuelve a asumir el rol protagónico en este film de aventuras de espionaje internacional, con escenas propias del género.

Los complementos son "Policías con faldas" y "Tratamiento diabólico", para los cines América y Selectro, respectivamente.

Seis funciones de ballet habrá en el Independencia

Tres días de función con seis representaciones en total, — viernes, sábado y domingo a las 20 y luego a las 22.30—, ofrecerá el ballet que dirige la coreógrafa Lliliana Belfiore y que lo integran primeros bailarines del teatro Colón de Buenos Aires. El elenco lo forman Violeta Janeiro, Gabriela Antoszewski, María Elena Astriva, Viviana Monasterio, Sara Rzeszotko, Pablo Aguilera, Eduardo Caamaño, Daniel Escobar, Raúl Gatto y el mimo Mario Conti.

El espectáculo es organizado por la Subsecretaría de Cultura por intermedio de la Dirección de Acción Cultural de la Provincia y el repertorio será renovado en cada función.

Las localidades están en venta en la boletería del teatro en horario de 10 a 13 y de 17 a 20, costando la entrada general 300 pesos.

En el Center irá "El alguacil del diablo" desde hoy

Un western que tiene como principales intérpretes a John Wayne y Katharine Hepburn se presentara hoy la sala del cine Center. Intervienen asimismo Anthony Zerber, Richard Jordan, John MacIntire, Paul Koslo, Jack Colvin y otros.

El film fue producido por Hal B. Wallis y rodada bajo la dirección de Stuart Millar. El guión pertenece a Martin Julien, quien siguió la línea argumental ofrecida por la novela "True grit" de Charles Portis.

La trama gira en torno de los esfuerzos de un ex alguacil tuerto, bebedor y barrigón, que al quedar cesante procura aprehender a una banda de malhechores a fin de ganar una suculenta recompensa. En la empresa conoce a Eula (K. Hepburn), quien con su rifle y un indiecito siguen al violento ex alguacil en su peligrosa misión.

Como complemento se proyectará "El niño y el toro".

ARCO S.A.
Ofertas de Semana Santa

QUESO DE POSTRE Marca de prestigio, cada uno	$ 169.-
MERLUZA en Aceite, lata de 450 grs. c/una	$ 68.-
SARDINA en Aceite 175 grs. c/una	$ 39.-
ATUN Lata de 180 grs. c/una	$ 138.-
MANTECA PASTEURIZADA Extra suelta, el Kilo	$ 158.-

OFERTAS SORPRESAS EN:
Queso Cuartirolo - Queso Cáscara Roja - Queso Rallar
HORARIO: 8.30 a 12.30 - 15.30 a 19.30
SABADO 8.30 a 12.30
R. E. de SAN MARTIN 1957 TELEF. 252932 - MZA
14|4|F|61058|14|4

'La última nieve de primavera' se estrena en el cine Lavalle

Agostina Belli y Bekin Fehmiu

"La última nieve de primavera" es el título del film que hoy se estrena en el cine Lavalle. Es una realización de Raimondo del Blazo, interpretada por Bekin Fehmiu, Agostina Belli, Renato Castié, Nino Segurini y Margherita Horowitz.

El film se interna en el problema de la intercomunicación entre los adultos y los pequeños donde el desequilibrio en la reciprocidad de la comprensión y del cariño, condiciona y marca hondamente el desarrollo de la capacidad afectiva de los niños.

"La última nieve de primavera" presenta a Roberto, un hombre viudo y atractivo, que es incapaz de repartir su tiempo equitativamente entre su absorbente profesión, su pequeño hijo y Verónica, la joven a quien ama.

La presencia de la muchacha en la vida de Roberto afecta la sensibilidad del niño que, con el recuerdo aún fresco de su madre, se niega a aceptar que su padre esté enamorado de otra mujer. Solo cuando el pequeño enferma de un mal inquietante, Roberto comprende la necesidad que tiene uno del otro y se propone rodear al enfermo de todo el afecto que siempre le retaceó.

El guión de este film fue escrito por Raimondo del Blazo y Antonio Troisio.

"El muchacho del arco iris" se verá en fecha próxima

Próximamente podrá verse en Mendoza "El muchacho del arco iris", film que presenta las aventuras de un niño, perteneciente a la tribu india Tlingit, de Alaska, que cumpliendo con las tradiciones del lugar debe sortear diversos peligros para convertirse en un verdadero hombre.

Joniko, tal el nombre del héroe de esta realización de Chuck Keen, emprende solo un largo viaje tras su padre, que ha partido de cacería hacia alejadas regiones de Alaska. Tal empeño enfrenta al pequeño Joniko con feroces animales y accidentes geográficos que debe sortear, venciendo así al Kush-Ta-Ka, legendario espíritu del mal.

El papel de Joniko está a cargo de Tony Tucker Williams, un niño indio de 12 años de edad seleccionado por Chuck B. Keen de entre quinientos postulantes, por sus aptitudes naturales para la escena.

HOY ESPECTACULAR ESTRENO!!
EL FILM QUE CONMOVIO AL MUNDO ENTERO!!
AGOSTINA BELLI
la revelación de PERFUME DE MUJER
con RENATO CESTIE'
LA ULTIMA NIEVE DE PRIMAVERA
PROHIBIDA PARA MENORES DE 14 AÑOS
Abrázame papá. Si me duermo, quizás no despertaré.
HOY ESTRENO
NUEVO GRAN CINE LAVALLE
D'ST JONDA

El inspector Clouseau Peter Sellers está de regreso.
Jamás comete dos veces el mismo error... Siempre hace uno nuevo.
PETER SELLERS
CHRISTOPHER PLUMMER
CATHERINE SCHELL
HERBERT LOM
HOY Estreno
"el REGRESO de la Pantera Rosa"
(The Return Of The Pink Panther)
APTA TODO PUBLICO
con BURT KWOUK / PETER ARNE • Producida y dirigida por BLAKE EDWARDS • Guión de FRANK WALDMAN y BLAKE EDWARDS
Música de HENRY MANCINI Letra de HAL DAVID • Productor Asociado TONY ADAMS • Animación y títulos RICHARD WILLIAMS STUDIO
Filmada en PANAVISION COLOR
United Artists
cine GRAN REX
Además: "AHORA ME LLAMAN EL MAGNIFICO"

ESTA ES LA CULMINACION!
Gene Hackman retoma como Popeye Doyle acechando al Francés en la cacería suicida que puede costarle la vida.
GENE HACKMAN
CONTACTO EN FRANCIA II
TECHNICOLOR
PROHIBIDA MENORES 18 AÑOS
Co-estrella FERNANDO REY BERNARD FRESSON
Dirigida por JOHN FRANKENHEIMER Director de Fotografía CLAUDE RENOIR
HOY 2ª Semana DE EXITO! SIMULTANEAMENTE
GRAN CINE América
CINE SELECTRO

PELIGRO! MUERTE!
EN UNA AVENTURA SANGRIENTA CAMBIARON SUS VIDAS POR ORO!
COLOR con HORST JANSON MONIKA LUNDI
PROH. MEN. 14 AÑOS
EN EL IMPERIO DEL TIBURON
HOY ESTRENO GRAN CINE OPERA

CINEMA CONT. DE 13,30 A 24
2ª Semana
La más grande película de todos los tiempos!
CECIL B. De MILLE presenta
Los Diez Mandamientos
COPIA NUEVA
CHARLTON HESTON, YUL BRYNNER
EDWARD G. ROBINSON
ANNE BAXTER
color por TECHNICOLOR
APTA PARA TODO PUBLICO

LUXOR CONT. DE 14 A 24
2ª Semana
Acción y aventuras en el Oeste americano!
GENE HACKMAN
MUERDE LA BALA
TECHNICOLOR
CANDICE BERGEN
JAMES COBURN
PROHIBIDA MENORES 14 AÑOS
Una nueva casta de policía baleando toda la ciudad para cazar a un hombre!
VIC MORROW - CHUCK CONNORS
HISTORIA POLICIAL
TECNICOLOR COLUMBIA Fox

ROXY CONT. DE 13,45 A 24
HOY GRAN ESTRENO
"SHAMPOO" la mayor aclamación del año!
"VA A SER UN IMPACTO. PIENSO QUE SERA UNA DE LAS GRANDES PELICULAS EN MUCHO TIEMPO" GENE SHALIT, NBC-TV
warren beatty
julie christie
goldie hawn
SHAMPOO
COMPLEMENTA
WALTER MATTHAU
INGRID BERGMAN
FLOR DE CACTUS
TECNICOLOR
PROHIBIDA MENORES 18 AÑOS
COLUMBIA - FOX

PREMIER CONT. DE 13,45 A 24
HOY GRAN ESTRENO
HORAS ANGUSTIOSAS DE TERROR Y Y SUSPENSO!!
ESCALERA DE CARACOL
JACQUELINE BISSET CHRISTOPHER PLUMMER
TECHNICOLOR
COMPLEMENTA
TONY CURTIS
VIRNA LISI
NO CON MI MUJER, NO!
TECNICOLOR
PROHIBIDA MENORES 14 AÑOS
WARNER

CENTER CONT. DE 13,45 A 24
HOY SENSACIONAL ESTRENO
APTO PARA TODO PUBLICO
JOHN WAYNE · KATHARINE HEPBURN
Una Producción de HAL WALLIS
EL ALGUACIL DEL DIABLO
(Rooster Cogburn)
UN TREMENDO TIRADOR TUERTO QUE NO PERDONA A NINGUN FORAJIDO!
TECNICOLOR
COMPLEMENTA
TECNICOLOR
El Niño y el Toro
con MICHEL RAY (el niño)

SE VA EL CIRCO... ULTIMOS DIAS..!
Leones-Tigres · Lobos de Alaska
50 animales
EGUINO BROS
atracción Mundial!
Osos · Camellos · Caballos · Elefantes · Monos
60 artistas
HOY
22 HORAS
PRECIOS REBAJADOS
Mayores $ 100
Menores $ 60
13|4|F|14|4

CINES Y TEATROS

CENTRO

AVENIDA - Hoy Cont. 14.30 a 24 hs. "PERFUME DE MUJER" y "JUANITA NALGAS DE ORO" Ph. men. 18 años.

AMERICA - Hoy de 14 a 24 hs.: "CONTACTO EN FRANCIA Nº 2" y "POLICIA CON FALDAS".

CENTER - Hoy de 13.45 a 24 hs.: "EL ALGUACIL DEL DIABLO"" y "EL NIÑO DE ORO".

CINEMA - Hoy de 13.45 a 24 hs.: "LOS DIEZ MANDAMIENTOS".

CONDOR - Hoy de 14.10 a 24 hs.: "EL GORDO DE AMERICA", además "TRIANGULO DE CUATRO".

CITY - Hoy de 14 a 24 hs.: "JOHN WAYNE Y LOS COWBOYS" y "EL ALCON Y LA FLECHA".

LAVALLE - Hoy de 14.30 a 24 hs.: "LA ULTIMA NIEVE DE PRIMAVERA" y "LA BATALLA DE LOS SEXOS".

LUXOR - Hoy de 13.45 a 24 hs.: "MUERDE LA BALA", "HISTORIA POLICIAL".

OPERA - Hoy de 14 a 24 hs.: "EL IMPERIO DEL TIBURON" y "CARTOUCHE".

PREMIER - Hoy de 13.45 a 24 hs.: "ESCALERA DE CARACOL" y "NO CON MI MUJER, NO".

ROXY - Hoy de 13.45 a 24 hs.: "SHAMPOO" y "FLOR DE CACTUS".

REX - Hoy de 13.30 a 24 hs.: "EL REGRESO DE LA PANTERA ROSA" y AHORA ME LLAMAN EL MAGNIFICO".

SELECTRO - Hoy 21 hs.: "TRATAMIENTO DIABOLICO" y "CONTACTO EN FRANCIA Nº 2".

AUTOCINE BROADWAY - Hoy 21 hs.: "FLYNG CLYPPER" y "VENGANZA POR VENGANZA".

EL CERRO CINE AUTO - (El Challao. - Hoy a las 21 hs.: "LOS COBARDES VIVEN BIEN" y "ASESINO POR KARATE".

GRAN AUTOCINE MENDOZA. - Hoy 21 hs.: "LA REINA AFRICANA" y "EL PAPANATAS".

U. N. C. - Escuela Superior de Teatro - Elenco de Teatro Universitario. Obra: "Esquina Peligrosa". Autor: J. B. Priestley. Sala: Teatro de Cámara, Las Heras 430, Cdad. Día sábado 17, a las 22. Domingo 18, a las 21.30. Dirección: Benito Talfiti.

GODOY CRUZ

PLAZA - Hoy 21 hs.: "Benji" y "El niño de oro".

SPORTSMAN - Hoy 21.15 hs.: "Aeropuesto 75" y "Ahora mi nombre es nadie".

GUAYMALLEN

LUX - Hoy 21 hs.: "El veraneo de los Campanelli" y "Había una vez un circo".

MAIPU

IMPERIAL - Hoy 21 hs.: "Ringo y Gringo contra todos", "Capitán Apache" y "Vida, pasión y muerte de N.S.J.".

PALMIRA

COLON - Hoy 21.15 hs.: "Mi adorado Benji y "Montecristo 70".

SAN MARTIN

CERVANTES - Hoy 21 hs.: "Investigación peligrosa", "Vida, pasión y muerte de N.S.J." y "El hombre del revólver de oro".

MAYO - Hoy 21 hs.: "Rollerball" y "Comandos del sindicato".

MONUMENTAL - Hoy 21 hs.: "Lolli Pot" y otro gran estreno.

RIVADAVIA

DUCAL - Hoy 21.15 hs.: "La carrera del siglo" y "Nos llaman Bugs Bunny".

LA CONSULTA

REAL - Hoy 21 hs.: "El samurai" y "Kidd Blue no nació para la horca".

SAN RAFAEL

IDEAL - Hoy de 14 a 24 hs.: "Infierno en la torre" y "Variedades".

Notas sociales

Misa de aniversario

Será una misa de acción de gracias, que se oficiará el domingo, a las 12.30, en la capilla del Colegio María Auxiliadora, donde se celebrará el octogésimo aniversario de su nacimiento del señor Jorge Suárez Videla.

Casamientos

En la parroquia de Nuestra Señora de Luján quedará consagrado el 24 del actual, a las 18, el matrimonio de la doctora Mabel María Caetano y el señor Ricardo Aurelio Fernández. Serán padrinos por la novia, el señor Oscar B. Caetano y la señora Josefina Pantella de Caetano y por el novio, el doctor Diap Rafael Félix y la doctora Edith Lombardi de Félix. Testificarán esta ceremonia la señorita Felisa Victoria Teresita Santecchia y el doctor Alberto Ricardo Redondo de Caballero.

—Será bendecido hoy, a las 18, en la parroquia del Inmaculado Corazón de María, el casamiento de la señorita Susana Inés Pérez Uderzo y el doctor Hugo Raúl Jofré. Actuarán como padrinos el doctor Luis Silvestri y su señora María Cristina Amitrano. Oficiarán de testigos en el acto civil, el señor Carlos Armando Maure Amitrano y la señora Teresa Isuani de Maure.

—CORDOBA, 13. — El 24 del corriente, a las 22, en la catedral metropolitana, se celebrará la boda de la señorita Sofía Mayor Fernández y el señor Manuel Ernesto Oliva Landivaras.

Compromiso

—En el transcurso de una misa que se rezará el domingo, a las 11, en el templo de San Juan Bosco, se formalizará el compromiso de la señorita Silvia Stella Maris Ruso Chiantello y el señor Miguel Ferreyra Guevara.

Demostración

Para despedir al señor Emilio Sosa y a su señora, quienes en breve partirán a Europa, familiares y amigos, les ofrecerán un agasajo hoy, en la residencia del señor Elías Ramón y de su señora.

Reuniones

Se iniciarán hoy, a las 17, en el Colegio de María Auxiliadora, las ceremonias de la Conferencia San Vicente de Paul, de la parroquia de San Nicolás.

—En la casa de la señora Francisca Polimeni de Abadia se realizará hoy, a las 16.30, el té mensual benéfico del Club de Leones de Mendoza. Colaborará la señora Angélica Lorenzo de Sarriguren.

Enfermos

Se encuentra mejor luego del accidente sufrido el doctor Enrique Guntsche.

—En franca mejoría el ingeniero Luis Oberti.

Viajeros

De Buenos Aires el doctor Alberto Calderón y su señora Mabel Molinelli Wells.

—A Buenos Aires la señora Elena Zara de Decurgez.

—De Estados Unidos el señor Fernando Pincolini, su señora Cecilia Decurgez Biritos y sus hijos.

—A las cataratas del Iguazú las señoras Berta Coria de Vélez, Elvira Guzmán de Vélez, Berta A. Vélez de Rodríguez y la señorita Alejandrina Vélez Coria.

—A Europa la señora Angélica Zarlenga de Tutera y su hija Gloria.

Misas y funerales

Se oficiarán misas:

Hoy, a las 9, en la catedral de Nuestra Señora de Loreto, por el alma de la señora Florencia Castorino de Rubio.

—Hoy, a las 20, en el templo de San Juan Bosco, por el alma del señor José Comperatore.

—Mañana, a las 19, en el templo de San Juan Bosco, por el alma de la señora Hilda Nelly C. de Pavón.

Helena Brandi de Guiñazú

Su fallecimiento. — Resulta difícil despedir a una educadora de la talla de la señora Helena Brandi de Guiñazú, fallecida recientemente en esta Capital. Su vocación por la docencia se manifestó apenas finalizados los estudios secundarios, que cumplió en el Liceo Nacional de Señoritas hoy, Alfredo R. Bufano. En Buenos Aires ingresó en el Instituto Nacional de Profesorado, graduándose de profesora de inglés en 1930. Volvió a Mendoza, su provincia natal, y fue nombrada en el colegio de donde egresó como bachiller. Más tarde, por su dedicación y capacidad, ocupó los cargos de vicerrectora y rectora de este centro educativo, cargo este último con el que alcanzó la jubilación en 1960. Muchas generaciones recibieron su palabra aleccionadora y su ejemplo de rectitud. Supo ser amiga de la juventud y salvar con ese don de gentes que la caracterizó, las distancias generacionales. De ella recibieron sus alumnas su palabra amable, su consejo certero, la ayuda justa y el afecto generoso.

La señora de Guñazú descendía de una familia mendocina de arraigo. Sus padres fueron el doctor Salomón Brandi, que llegó a ocupar la presidencia de la Suprema Corte de Justicia de la Provincia y doña Dolinda Moretti, dama de espíritu selecto y humano.

Contrajo matrimonio con el ingeniero Oseas Guiñazú, inolvidable profesor de matemáticas. Esa vocación que ambos tuvieron por enseñar, arraigó en ellos un compañerismo envidiable. Culta y cordialísima, hizo de su casa un lugar acogedor, poblado de recuerdos, de tradiciones y de historia.

Su deceso causó consternación entre sus discípulos, sus compañeros y personal del colegio, de quienes supo ganarse el cariño entrañable que ella siempre prodigó en su torno.

PARTICIPACIONES SOCIALES

CASAMIENTO

LUIS ALBERTO ARIAS, MARIA ESTHER CORVALAN DE ARIAS y LILA ROSA SEGURA DE GOMENSORO, participan el casamiento de sus hijos MARIA DEL CARMEN y JUAN JOSE, que se efectuará en la parroquia de San Agustín el viernes 23 de Abril a las 12.

DESDE MAÑANA AUMENTE SUS INGRESOS

Ofrecemos a señoras y señoritas la oportunidad de obtener ilimitados ingresos en la reventa de sus productos de cosmética de gran calidad, aprovechando su tiempo libre. Llamar al TELEFONO 246681, de 9 a 12 y 16 a 19 horas.

14|4|F|60868|14|4

Curso de artesanías mendocinas

El 21 de este mes, en salones del Museo Histórico "General San Martín", calle Remedios Escalada de San Martín 1843, se iniciarán cursos benéficos de arte popular y artesanía. Estarán a cargo de la profesora Concepción Rodríguez Ruiz Conde. El beneficio que se obtenga será destinado íntegramente a la obra que sostiene la Asociación de Damas "Pro Glorias Mendocinas".

Para inscribirse y obtener otros datos las interesadas deberán concurrir a la sede del Museo, de 10 a 12 y de 16 a 18.

Se enseñará la realización de trabajos sobre la base de primitivas técnicas aborígenes y otras de la Mendoza de antaño, a técnicas y materiales actuales. Se tratarán los siguientes temas: alhajeros y cajitas de rapé, modelados, pulido, relieves, bajo relieves, incrustaciones, dorados y plateados con técnicas manuales de fuego, pátinas, pectorales para aplicarlos en collares y como decoración mural, incrustaciones de espejuelos, vidrio y loza, decorado y ahumado, para obtener en lo posible efectos primitivos.

Se indicó que el número de alumnas será limitado, dada la cantidad de temas que deben enseñarse en forma individual. Por otra parte, informó la profesora Rodríguez Ruiz Conde que para este año están cubiertos los cursos benéficos dedicados a entidades y sociedades, que los solicitaron durante el año pasado.

Aniversario de la República Arabe Siria

La Federación de Entidades Argentino Arabes de Mendoza informó sobre el acto que, con motivo de la celebración del 30º aniversario de la independencia de la República Arabe Siria, se realizará el 17 de este mes. La recordación ha sido organizada por la Federación en colaboración con el Club Sirio de Mendoza y la Sociedad Arabe Islámica de Mendoza y se invitó a participar a todos los integrantes de la colectividad y a simpatizantes.

El homenaje previsto para el 17 se cumplirá a partir de las 13.15 en la plaza San Martín. En primer término se colocará una ofrenda floral ante el monumento al Libertador y luego se guardará un minuto de silencio para rogar por la paz de la República del Líbano.

En la Escuela de Música empiezan las clases el 19

La Escuela Superior de Música, dependiente de la Universidad Nacional de Cuyo, informó que las clases correspondientes al presente curso lectivo comenzarán el lunes.

En cuanto al comienzo de las clases y la prueba de aptitudes para la admisión de aspirantes al cuerpo de ballet, será fijado oportunamente, pues hasta ahora se carece de local apropiado para esa actividad, según comunicó el servicio de prensa del rectorado.

Inauguran hoy una muestra de Estela Bartoli

Hoy, a las 19, en la galería de arte Genesy, avenida Colón 291, será inaugurada una muestra de óleos de la artista Estela Bartoli. La exposición podrá ser visitada hasta el 29 del actual en horario de 9 a 17.

Estela Bartoli es oriunda de Entre Ríos. Cursó estudios en las escuelas nacionales de Arte "Manuel Belgrano" y "Prilidiano Pueyrredón"; es profesora nacional de dibujo y ejerce en escuelas de niveles primario, secundario y superior. Desde 1970 se presenta en exposiciones individuales y colectivas.

Sigue "Los diez mandamientos" en el Cinema

Entró en la segunda semana de exhibición, en el cine Cinema, el film "Los Diez Mandamientos", de tema bíblico y que fue considerada en el momento de su aparición, como "la más grande película de todos los tiempos".

Esta superproducción cinematográfica reúne un extenso elenco de artistas, encabezado por Yul Brynner, sir Cedrid Hardwicke y Anne Baxter.

Basada argumentalmente en los preceptos de la ley mosaica, la película gira en torno de la vida y las circunstancias de Moisés, y ofrece reconstrucciones de escenas de la historia bíblica, en la que aparece la formación de pueblos egipcios en la época de los primeros faraones.

Recital poético habrá el 23 en Cultura Hispánica

El 23 de este mes, desde las 19.30, en el Salón Goya del Instituto Cuyano de Cultura Hispánica, avenida Arístides Villanueva 389, ofrecerá un recital poético, especialmente invitada, la señora Lila L'Ocombres de Ayles.

En la apertura del acto se recordará a Miguel de Cervantes con motivo de cumplirse el 36º aniversario de su muerte. Con esa finalidad el señor Luis A. Grandín pronunciará una conferencia sobre el tema "Impresiones sobre una vocación poética".

El acto es auspiciado por el "Centro de Residentes Entrerrianos", entidad que cumple el 20º aniversario de su fundación.

"Muerde la bala" en el cine Luxor sigue ofreciéndose

En la pantalla del cine Luxor continúa proyectándose, en segunda semana, la película "Muerde la bala", un western filmado en Nuevo México, en un desierto de piedra cerca de Alamogordo.

Encabezan el elenco Gene Hackman, James Coburn, Cahdice Bergen, Ben Johnson y Jan-Michael Vincent.

"Muerde la bala" es la historia de una carrera de resistencia donde los caballos más fuertes y veloces del mundo luchan, a principios de siglo, a través de un recorrido de 1.200 millas.

Es una producción de la Columbia Pictures que dirigió Richard Brooks.

Amplían plazo de presentación en varios certámenes

El delegado de la Junta Militar ante el Ministerio de Cultura y Educación de la Nación ha resuelto prorrogar hasta el 31 de mayo el período de inscripción en los certámenes de producción Científica, Literaria y Artística Argentina.

La medida ha sido adoptada en razón de que tales concursos tienen como tarea previa una selección de carácter regional, tendiente a corregir la desigualdad de oportunidades en que se encuentran, en muchos aspectos, los residentes en el interior del país.

Los certámenes para cuyos plazos de presentación se ha establecido prórroga son los siguientes: Grupo A, especialidad III, Ingeniería; especialidad IV, Ciencias y artes médicas; especialidad V, Ciencias y técnicas agropecuarias. Grupo B, especialidad III, Derecho y ciencias políticas; especialidad IV, Economía. Grupo C, especialidad II, Poesía. Grupo D, especialidad II, Obras para conjuntos de cámara (comprendido desde orquesta de cuerdas hasta el dúo con cantata): obras sinfónicas y corales menores; canciones de cámara y teatro histórico. Grupo E, especialidad II, Drama, tragedia y teatro históricos. Grupo F, especialidad III, Artesanías regionales: madera.

Educacionales

Reunión de personal directivo. — El inspector técnico, sección "A", región Centro, citó al personal directivo a la reunión que se realizará hoy, a las 11.30, en el local de la escuela 151, "Justo José de Urquiza", de Maipú.

Profesorado para la Enseñanza Primaria, Escuela Normal Superior Tomás Godoy Cruz. — Se comunicó a los alumnos de práctica y residencia que deben iniciar sus actividades del primer cuatrimestre hoy a las 18.30, con carácter obligatorio.

Remplazos. — Hoy se ofrecerán las siguientes suplencias en establecimientos educacionales de la provincia:

—Escuela Nº 211, "Pedro José Videla", de Carrizal del Medio, Luján de Cuyo, a las 13, en remplazo de maestras de enseñanza común.

—Nº 18, "Manuel Láinez", de Capital, a las 10, una suplencia de maestra de enseñanza común, a partir de 18.545 puntos.

—Nº 344, "Maestros Mendocinos", de El Vergel, Lavalle, a las 13.30, para cubrir un cargo de enseñanza común.

—Nº 101, "Jorge A Calle", de Dorrego, Guaymallén, a las 13, un remplazo de enseñanza común.

—Nº 346, "Hilario Cuadros", de Lavalle, a las 13, un remplazo de maestro de grado con el máximo puntaje.

—Nº 31-H, "Teresa Serra F. de Correas", de San Martín, a las 18, en el local de al escuela ofrecerá un cargo de "Modas".

—Escuela Nacional de Educación Técnica Nº 2, de ciudad, a las 19, se ofrecerán tres horas de Inglés (turno tarde) en interinato y ocho horas de Dibujo (turno noche) en suplencia.

Para el 19 de este mes, a las 8, convocó la dirección de la escuela Nº 4-BM, "José Vicente Zapata", para ofrecer 5 horas de Práctica Docente en sexto año. Los profesores aspirantes deberán concurrir con el bono de puntaje, certificados de buena conducta y de aptitud y horarios de obligaciones.

También el 19, de 8 a 12, el Instituto "Avelino Maure" E-49 ofrecerá ocho horas de Merceología de cuarto y quinto años.

La dirección del Colegio "Don Bosco", de Mendoza, informó que ha desdoblado secciones de grado por lo cual se han producido vacantes. Los aspirantes deberán ser maestros con preparación catequística, preferentemente ex alumnos de los colegios "María Auxiliadora" o "Don Bosco". Deberán presentarse en el local del colegio, calle Córdoba 249, teléfono 215391.

Directores de Maipú. — Hoy, desde las 10.30 se realizará una reunión de directores de escuelas pertenecientes a la Seccional de Región Centro-Sección "B" de Maipú. Según comunicó el inspector seccional, los docentes deberán concurrir al local de la escuela Nº 5 "Domingo Bombal", de ciudad.

Escuelas del Hogar. — La inspectora técnica de las escuelas del Hogar y Artes Femeninas citó al personal directivo de los establecimientos de la Región Norte y Centro a la reunión que se realizará hoy, a las 16, en la escuela Nº 25-H "Cecilia Grierson", de Capital. El personal de las escuelas de la Región Este fue convocado para el 19 de este mes, a las 17, en la escuela Nº 31-H "Teresa Serra de Correas".

Escuelas Nacionales. — La Supervisión Seccional de Escuelas Nacionales de Mendoza citó al personal directivo y maestros de mayor puntaje para que concurran a las siguientes reuniones: el lunes 19, a las 8.30, en Hogar Escuela, los docentes de los establecimientos números: 1, 3, 4, 5, 7, 23, 24, 31, 33, 34, 35, 47, 52, 56, 57, 58, 59, 60, 74, 75, 76, 77, 78, 79, 106, 111, 116, 117, 139 y 144.

El 20, a las 8.30, en Hogar Escuela, las escuelas números: 6, 8, 22, 26, 29, 46, 51, 54, 55, 61, 62, 63, 64, 65, 66, 67, 80, 81, 82, 93, 94, 109, 113, 123, 129, 136, 146, 161, 191, 194 y 198.

El 21, a las 9, en la escuela Nº 12, el personal de Tunuyán y Tupungato; a las 16, en la escuela Nº 151, el personal de San Carlos; a las 9, en la escuela Nº 97, el personal de San Rafael; también a las 9, en la escuela Nº 2, el personal de General Alvear; a las 9, en la escuela Nº 17, el personal de San Martín y a las 16, en la escuela Nº 21, el personal de Rivadavia y de Junín.

El 23, a las 9.30, en la escuela Nº 28, el personal de La Paz y a las 15, en la escuela Nº 101, el personal de Santa Rosa.

Por otra parte se comunicó que a partir del 19 de este mes y por el término de viente días hábiles, estará abierta la inscripción para los siguientes concursos: número 112-76, directores; 113-76, ascenso de jerarquía vicedirectores; 114-76 ingreso a la docencia maestros de grado; 115-76, ingreso a la docencia maestros de jardín de infantes; 116-76 ingreso maestros especiales de actividades prácticas; 117-76 ingreso a la docencia maestros especiales educación física de escuelas de jornada completa; 118-76 ingreso a la docencia maestros especiales de música. También se hará el segundo llamado al concurso 222-75 ingreso a la docencia maestros de grado, por el término de quince días hábiles.

Escuela Nacional Nº 123 "Periodistas Argentinos". — Se informó que la señora Dora Izaguirre de Montoro deberá pasar por Liniers 612 de Godoy Cruz, en horario de mañana, para cobrar sus haberes. Podrá hacerlo hasta mañana, a las 12.

Escuela Nocturna Nº 3-C "Molinero Tejeda". — Se comunicó a los alumnos de sexto año, que están a su disposición las solicitudes para exámenes complementarios de abril.

Instituto E-49 "Avelino Maure". — A partir del 19 de este mes y hasta el 21 inclusive, se recibirán solicitudes para rendir examen de los alumnos de quinto año que adeuden materias para completar sus estudios. Deberán ser presentadas de 8 a 12.

Instituto de Educación Física. — Comunicó a los alumnos que el 19 del corriente, a las 9, se iniciará el ciclo lectivo. Los varones deberán presentarse en Emilio Civit 633 y las mujeres en Belgrano 441, ciudad.

Casa del Maestro. — Informó la entidad que recibió en su biblioteca las siguientes obras, donadas por la Editorial "Angel Estrada": "Evaluación en la escuela" de Krieger de Saucede; "Didáctica de la ortografía", Mandojana de Sangronis; "La planificación integral de la educación"; "Antecedentes y evolución del planeamiento de la educación"; "Cuaderno de la lengua II" y "Cuaderno de la lengua III" de Risso de Sperber y otra: "Instrucción programada"; "La televisión y los jóvenes" de Volpicelli; "La investigación pedagógica" de Landsheere; "La matemáticas moderna en los primeros grados" de Picard; "Planeamiento, sus bases económicas y sociales" de Betancur Mejía; "Títeres-educación" de Bernardo; "La enseñanza de la filosofía de Fernández; "Relaciones humanas y educación" de Serrano; "Nuevas universidades para un nuevo país" de Taquini y otros y "Geografía regional" de Rey Balmaceda.

Entidades de bien público

Rotary Club Mendoza. — Su reunión cena semanal realizarán hoy a las 21.30, los miembros de esta entidad. La charla de fondo estará a cargo del señor Alberto Varoli Piazza sobre "Fronteras políticas y económicas". La junta directiva se reunirá a las 20.

Rotary Club Godoy Cruz Oeste. — Hoy a las 21.30, en la confitería del Jockey Club realizarán su cena semanal los socios de esta entidad. La charla de costumbre estará a cargo del señor Orlando Macera sobre "Una entidad de servicio: Cruz Roja Argentina".

Rotary Club de Chacras de Coria. — En el lugar de costumbre se reunirán hoy en su cena semanal, los socios de esta entidad. La información rotaria la dará el señor Abelardo Atencio y la charla de clasificación estará a cargo del señor Alberto Puelle.

Rotary Club Dorrego. — Los socios de esta entidad se reuniran a las 21.30 en su cena semanal, en Entre Ríos 385. La información rotaria estará a cargo del señor Tomás S. Guillot y luego el presidente de la entidad pondrá a consideración un tema de interés general.

Emplazan a dueños de loteos clandestinos

LUJAN. — La municipalidad de esta ciudad informó a los propietarios de loteos clandestinos existentes en Luján que mañana, vence el plazo otorgado por decreto ley 3114/75 para acogerse a los beneficios establecidos en el mismo. Los responsables que no se presentaran en el término indicado se harán pasibles de las sanciones establecidas en el citado texto legal.

San Rafael

Cultos de Semana Santa

SAN RAFAEL. — Dieron comienzo el domingo los actos con que la grey católica celebra el más importante acontecimiento de la cristiandad, al conmemorar la Pasión, Muerte y Resurrección del Hijo de Dios.

En la catedral San Rafael Arcángel, los cultos continuarán hoy, con la Misa Crismal concelebrada, a las 20; el Jueves Santo, a las 20 se celebrará la Misa de la Cena del Señor y a las 22.30, Hora Santa; el Viernes Santo, a las 17, Vía Crucis y acción litúrgica; el Sábado Santo, a las 19, Corona de los Siete Dolores y a las 22.30, solemne Vigilia Pascual. El domingo de Pascua, se celebrarán misas a las 8.30, 9.30 y 11 y a las 19, Misa Mayor.

Sociales

Te benéfico. - SAN RAFAEL Hoy, a las 17, en dependencias del Jockey Club, la señora Martha de Mones Ruiz ofrecerá el té benéfico mensual de esposas de rotarios. Colaboran las señoras Monserrat de Sanz, Emilia de Sánchez, Nora de von Mengerhausen y Teresa de Zingaretti.

Casamiento. — En la parroquia Nuestra Señora de Lourdes será bendecido el 24, a las 22.15, el casamiento de la señorita Sonia Lusana Reinal Felizia con el señor Guillermo Luis Gattas Pachano.

Educacionales

Suplencias. SAN RAFAEL. — Hoy, a las 8.30, en la escuela Nº 455 "Fundación Casiano Rentería", se ofrecerá una suplencia de maestra común a los docentes inscriptos a partir del puntaje 12,885 en orden decreciente.

—Escuela Nº 497 "República Arabe Siria". Durante un acto que se realizará hoy, a las 11, en el local de la escuela, se conmemorará el quinto aniversario de la creación del establecimiento educacional.

Reunión de personal directivo. — Inspección Regional de la Zona Sur ha citado al personal directivo de las secciones "A", "B" y "C" a la reunión que se realizará hoy a las 9, en el salón de actos de la escuela "Rodolfo Iselín".

Entidades diversas

Ayudemos a la Psiquiatría. SAN RAFAEL. — En el teatro de la Escuela "Rodolfo Iselín" se realizará el 24 a las 18.30, un recital de declamación y teatro infantil, dirigido por la profesora Marta Peluffo. Estará auspiciado por la Dirección Municipal de Cultura y los fondos recaudados serán a total beneficio de la entidad "Ayudemos a la Psiquiatría".

Personal de la Comuna a cargo de las tareas

Inician el hormigonado en calle Las Heras

SAN RAFAEL. — Fueron iniciados los trabajos de hormigonado en calle Las Heras, en el sector comprendido entre Coronel Campos y Sulpacha. El trabajo está a cargo del personal de la planta de hormigón de la Comuna. Esta obra se lleva a cabo después de haber logrado la solución de algunos inconvenientes derivados de la instalación de agua potable, colocada prácticamente a flor de tierra.

Calle E. Civit. — En los próximos días comenzará la apertura de calle Emilio Civit, en el tramo comprendido entre Alberdi y Provincia de Mendoza, obra que dará impulso a un sector de población en formación y crecimiento.

"LA IGLESIA DEL SILENCIO EN CHILE"

Un tema de meditación para los católicos argentinos"

"Best seller" de gran actualidad en el país hermano sobre la acción de Obispos y sacerdotes en relación al marxismo. Impresionante relato que es una parábola para todo Occidente.

Ahora también editado en la Argentina y distribuido hoy en las principales librerías y kioscos de Buenos Aires, Córdoba, Mendoza y Tucumán.

SOLICITAR LIBROS A:

Arístides Villanueva 405 - Ciudad - Mendoza

Avda. Figueroa Alcorta 3260/6 - 83-6295 y 772-4461

SOCIEDAD ARGENTINA DE DEFENSA DE LA TRADICION, FAMILIA Y PROPIEDAD

14|4|F|61033|14|4

¡HOY! fabuloso

El film más esperado

VITTORIO CASSMAN ALESSANDRO MOMO

ADOLFINA GRILLO

PERFUME DE MUJER

color

Prohibido Menores 18 años

Primer premio Festival de CANNES

4ta. Semana

CINE TEATRO AVENIDA

14|4|F|61037|14|4

UNICA LIQUIDACION ANUAL

Todo rebajado en TELAS y ROPAS, Incluso OTOÑO INVIERNO.

MAÑANA: ABIERTO TODO EL DIA

La Reina

30 - Buenos Aires - 42

4a. SEMANA DE...

JORGE PORCEL en "EL GORDO DE AMERICA"

color

HOY CINE CONDOR

Programas de Radios y TV

Ofrecemos a continuación los programas de acuerdo con el detalle que nos han suministrado las respectivas teleemisoras y radios locales

VINOS GARGANTINI SIEMPRE BUENOS SIEMPRE IGUALES

Canal 7 - Mendoza

12.15 Carta de ajuste y música selecta.
12.25 Apertura y santoral.
12.30 Meteoro.
13.00 Noticiero 7 primera edición
13.30 Matinée: "Concierto de Bastón".
15.30 El Programa.
16.30 Buenas tardes, mucho gusto
17.30 Alguna vez, algún día.
18.00 El show de los 3 chiflados.
19.00 Noticiero 7 en directo.
19.30 El show de Bugs Bunny.
20.00 La aventura de vivir.
21.00 Noticiero 7 segunda edición.
21.30 La mujer policía.
22.30 Alta comedia.
0.30 Palabras para recordar. - Secret. Medios Comunic.

Canal 9 - Mendoza

12.30 Noticiero en directo.
13.30 La hora de Andrés.
15.00 Maverick.
16.00 Ben Casey.
17.00 Telescuela primaria.
17.30 El mundo de Julieta
18.00 Dibujos animados: King - Kong y Capitán Escarlata.
19.00 Valle de pasiones.
20.00 Los bribones.
21.00 Noticiero Nueve.
22.00 Las calles de San Francisco.
23.00 Cine en el Nueve.

Canal 6 - Río Diamante

19.00 Tarzán presenta "Fin de un reto"
19.00 Pobre diabla
19.53 Telesociales
20.00 C/Pobre diabla
20.30 Mannix presenta "La demanda"
21.30 Diálogo
22.00 Noticiero seis
22.30 La ley del hombre
22.40 La batalla de los Angeles
24.00 Cierre

EL VINO COLOR amor!

LRA 6 y LRA 34 Radio Nacional - Mendoza

6.00 Música para el amanecer
6.30 Efemérides argentina
6.35 Por los senderos de la patria
7.00 El Santo Rosario
7.10 Por los senderos de la patria
7.30 Panorama informativo (LRA Bs. As.)
7.45 Música típica
8.00 Notas y música para usted
9.05 Variedades musicales
9.30 Boletín cultural
9.35 Variedades musicales
10.05 La ciencia en Francia
10.20 Estampa ciudadana
10.30 Casos cosas y curiosidades
11.05 Danzas y cantares nativos
11.30 Mensaje de Paulo VI
11.35 El cofre de las meodías
12.05 Folklore en Nacional
13.00 Panorama informativo (LRA Bs. As.)
13.15 Pequeñas joyas de la música
13.30 Boletín Gobierno de Mendoza
13.35 Concierto de mediodía
14.30 Música para todos
15.05 Selección típica
15.30 Jazz
16.05 El libro leído para usted
16.20 Danzas argentinas
16.30 Luz y verdad
16.40 Música de las Américas
17.00 Panorama informativo (LRA Bs. As.)
17.15 Concierto de la tarde
18.05 Tango y folklore
18.30 Boletín cultural
18.35 Ruta musical
19.05 Efemérides musical
19.30 Servicio social Internacional
19.32 Selectas melodías
20.05 Solistas y conjuntos argentinos
20.30 Música y charlas de Alemania
21.00 Panorama informativo (LRA Bs. As.)
21.15 Los grandes del violín
21.40 Arias de óperas
22.05 Concierto nocturno
23.05 Simplemente para recordar
23.40 Oraciones siglo XX
24.00 6: Desde Mendoza, junto a usted.

VINOS GARGANTINI SIEMPRE BUENOS SIEMPRE IGUALES

Económicas

Publicaciones sobre economía

"Comercio e Industria". - Circula el número correspondiente al 20 de marzo último del periódico del épigrafe, editado por la Unión Comercial e Industrial de Mendoza. Esta entrega incluye amplia información sobre la actividad empresaria nacional y regional. Inserta información asimismo acerca de los créditos para la cosecha de uva y ofrece datos relativos a las exportaciones desde Mendoza hacia el mercado de la ALAIC. También se ocupa de los horarios de comercio y da a conocer una colaboración especial sobre "La necesidad impostergable de cubrir riesgos de las empresas por accidentes de trabajo", del doctor Carlos A. Livellara.

Como es habitual contiene información referente al tema impositivo y a la actividad productiva mendocina.

Directivos del BUCI visitaron la zona Sur

En el marco de las celebraciones del 15º aniversario de la fundación del Banco Unión Comercial e Industrial Coop. Ltdo. se realizaron sendas reuniones de carácter zonal en San Rafael y General Alvear. El acto efectuado en San Rafael contó con la asistencia del titular del BUCI, señor Raúl Meilan Salgado, a quien acompañaron el señor Eduardo Diez Miralles, miembro del consejo de Administración, el gerente general, señor Abrahan Chocler y el gerente departamental y secretario general, señor Juan S. Filizzola.

Asistieron los miembros del consejo asesor de la sucursal San Rafael, señores Antonio Llungay, Roberto Bartolucci, Luis Mahía, Renato Romano y Francisco Fité, así como el consejero delegado de General Alvear señor Francisco López Carrillo.

En la oportunidad se cambiaron impresiones y se evaluaron situaciones, pasándose revista a la trayectoria de la sucursal y a los problemas y requerimientos de la zona. Posteriormente a esta reunión con el consejo asesor, se realizó una visita a la Cámara de Comercio, Industria y Agricultura de San Rafael, donde fueron recibidos por el presidente de la entidad, señor Mateo Martínez Smidt y miembros de la comisión directiva.

También en General Alvear hubo una reunión de las autoridades del BUCI con los integrantes del consejo asesor de la sucursal, participando los señores Francisco López Carrillo, Raúl Erdozain, Andrés Addario, José Parolas y Angel Nicosia. La atención se centró, en esta oportunidad, en la necesidad de cubrir las necesidades crediticias de la zona.

Otros actos

Hoy a las 12.30, en el salón del directroio del BUCI se hará una reunión de primer nivel con asistencia de miembros del consejo de Administración, funcionarios y gerentes departamentales. Los días 15 y 17 continuarán los encuentros del Campeonato Interno de Fútbol del personal del banco y el 19 habrá una reunión zonal centro en la sucursal de Las Heras.

Resultados de un congreso de ejecutivos latinoamericanos

Visitó este diario el presidente de la Federación Argentina de Asociaciones de Dirigentes de Ventas y Comercialización, señor Fernando Sosa Barea, quien concurrió en compañía del titular de la A.D.V.C. de Santa Fe, señor Esteban Cangenova, al Segundo Congreso Nacional de Comercialización realizado en Santiago de Chile entre los días 29 y 31 de marzo último.

El señor Sosa Barea, que ofreció amplia información sobre pormenores de ese encuentro, que contó con la asistencia de delegados de otros países latinoamericanos, entre los cuales figuraron empresarios de Brasil, Bolivia, Colombia, Ecuador, EE.UU. de Norteamérica, México y Uruguay, además de la Argentina. Señaló el titular de la federación de A.D.V.C. de nuestro país, que la delegación argentina se redujo sólo a dos personas en virtud de las circunstancias especiales que imperaron en esos días.

Destacó también que el congreso, que contó con la participación de más de 400 delegados y numerosos invitados de otros países, se realizó bajo el lema: "Chile, libre comercialización abierta al mundo". Informó que durante las sesiones se trataron diversos temas de interés y se abordó el análisis de problemas y aspectos a nivel técnico respecto de la comercialización. Dijo asimismo que durante las deliberaciones los participantes tuvieron oportunidad de intercambiar valiosas experiencias.

Conclusiones

En cuanto a las conclusiones del encuentro expresó nuestro visitante que las mismas estuvieron destinadas a apoyar la política de libre comercialización establecidas en el ámbito oficial, así como a impulsar una adecuada comercialización frente a las características actuales del consumidor y a mejorar la función de comercialización como medidora de los resultados del proceso de reactivación económica, buscando —afirmó— la eficiencia y productividad de las empresas para lograr su consolidación. También se puso énfasis en promover la difusión de técnicos de comercialización y capacitación de los ejecutivos para una creciente penetración en los mercados internacionales.

Durante su diálogo mantenido con personal de este diario el señor Sosa Barea expresó que paralelamente al congreso se realizó la 8ª Reunión de Presidentes de Asociaciones Latinoamericanas, la que fue presidida por el titular mundial de SMEI, señor Charles Parker. En su transcurso —dijo— se trataron temas relativos a la gestión de las entidades latinoamericanas que tienden a afianzar su desarrollo y promover intercambio de informes y experiencias. En esta reunión se resolvió efectuar el XIV Congreso Latinoamericano de Ejecutivos de Ventas y Mercadotecnia en Guayaquil, Ecuador, que se cumplirá en mayo de 1977. Dijo que además se confirmó realizar la 9ª Reunión de Presidentes de Asociaciones Latinoamericanas en 1977 en Uruguay y el XV Congreso Latinoamericano de Dirigentes de Ventas y Comercialización en 1979, cuya organización estará a cargo de A.D.V.C. de Rosario. Por otra parte informó que la junta de postulación para los cargos de SMEI en Latinoamérica para el Cono Sur, propuso para vicepresidente al señor Gunther Staub, de Brasil, para director al señor Fernando Sosa Barea, de Argentina y como director al señor Carlos Andriani, de Chile.

Impresión de Chile

En otro orden de cosas el señor Sosa Barea dio a conocer algunas observaciones personales practicadas durante su estada Chile. Dijo que le había llamado la atención el alto grado de responsabilidad y solidaridad que ha alcanzado la población chilena en las actuales difíciles circunstancias económicas porque atraviesa el país. Dijo que había advertido que, por encima de las diferencias políticas o ideológicas que pudieran existir, el pueblo chileno estaba unido en la decisión de trabajar con sacrificio y esfuerzo sostenido por la recuperación del país.

También expresó que "en Chile se estudia en serio la posibilidad de constituir empresas mixtas con otros países hermanos y que en tal sentido se elaboran proyectos destinados a abrir las fronteras para lograr un intercabio fluido con pueblos latinoamericanos, sobre un principio de igualdad y equidad. Dijo que los chilenos esperan cancelar su deuda externa para 1977 y entonces poner en marcha planes de reactivación del comercio exterior a nivel regional e internacional, pero en forma muy especial con pueblos vecinos".

Movimiento del Mercado de Vinos

En el registro de operaciones de vinos de la Bolsa de Comercio de Mendoza se inscribieron 54 contratos por un monto que superó los 32 millones de pesos.

El volumen comercializado fue de 24.566 hectolitros y se logró, para vinos de cuota y saldo de prorrateo, un promedio de $ 1.678,87 por hectolitro para los vinos tintos; $ 1.403,60 para los criollos y claretes y $ 1.476,93 para los tipos blancos.

San Juan

Se dejó libre el comercio del cemento

SAN JUAN.— La Intervención militar en San Juan, por intermedio de la Subsecretaría de Producción, Industria y Comercio, dependiente del Ministerio de Economía, comunicó que por resolución Nº 24, se dejó sin efecto la resolución 237 S.I.C., el 20 de noviembre de 1975.

En consecuencia, los comércios mayoristas y minoristas comercializarán el cemento portland al público interesado, sin necesidad de mediar la orden de entrega por parte del Estado, contando para ello con el cien por ciento de la distribución que normalmente realiza la fábrica 'Loma Negra".

Donación de libros

SAN JUAN. — El Museo Histórico y Biblioteca Sarmiento informó que ha recibido una importante donación de libros efectuada por el doctor Fernando F. Mo. Esta consiste en la Historia Universal de César Cantu; 43 tomos; obras completas de Cicerón, 16 tomos; Historia de la Revolución Francesa, por Jean Jaures, 8 tomos; Obras de Ricardo Rojas, 6 tomos: obras completas de Bartolomé Mitre, 5 tomos; La Iliada, de Homero, 2 tomos, Vidas Paralelas de Plutarco, 3 tomos y Biblioteca de Iniciación Cultural, 18 tomos. Total 110 tomos.

San Luis

Investigan traslado de fondos por $ 995.771

SAN LUIS. — La Intervención Militar informó que ha tomado conocimiento que el pasado 22 de marzo, por orden del entonces subsecretario de Turismo, Industria y Minería, Alfredo Enrique Morel, que se hallaba a cargo interinamente de la Dirección de Turismo —por renuncia de su titular, señor Agustín Adaro— el empleado de ese organismo, señor Juan Avaca, hizo efectivo el cheque Nº 6.667.245, cuenta Nº 285 de la Dirección de Turismo, por un valor de 995.171 pesos ley y se traslada a la Capital Federal en el auto de la subsecretaría mencionada, portando dicha suma en efectivo.

Producidos los hechos que son de dominio público, que llevan a las Fuerzas Armadas a tomar el poder, el dinero en cuestión es entregado en custodia en la escribanía Dougall, Emery y Monzegur, de la Capital Federal, quienes previo descuento de sus honorarios ($ 6.972.-) lo depositan en el Banco de la Provincia de San Luis, a la orden de la Dirección de Turismo. Se libran las actuaciones de práctica para llegar al esclarecimiento de los hechos reseñados y la responsabilidad civil y penal que pudiera corresponder.

Situación en el hotel "Dos Venados"

Serias irregularidades se habrían cometido en perjuicio del patrimonio del hotel "Dos Venados", las que están siendo investigadas por las autoridades de la Intervención Militar.

Entre otras, se señalan las siguientes: incumplimiento de las disposiciones del decreto Nº 1289 E-TIM-70, que dispone la creación de una Empresa del Estado Provincial denominada "Hoteles de Turismo Dos Venados (E.P.)" integrada por el establecimiento de ese nombre y las hosterías de San Francisco y Balde, a las que debieron incorporarse con posterioridad al 3 de junio de 1970 las de San Gerónimo, Concarán, Moteles de Merlo, etc.

Por otra parte, el directorio nunca fue integrado, como lo establece el decreto aludido, en su artículo 4º. Como consecuencia de ello, el manejo ha sido arbitrario y supeditado a intereses puramente personales y políticos de los funcionarios de alta jerarquía provincial, lo que ha llevado a la empresa a una situación económica y financiera sumamente crítica.

La deuda actual por alojamiento, restaurante y bar (servicios ordenados por simple memorándum o comunicaciones verbales de distintos funcionarios) asciende al día 24 de marzo pasado a un millón de pesos ley. Pero esta cifra no es definitiva, ya que se prosigue con la compulsa de libros y demás documentación.

Se ha comprobado, asimismo, la existencia de cuentas personales de funcionarios, aún impagas, que llegan a los cien mil pesos ley.

Las actuaciones se ven demoradas por la enorme cantidad de expedientes en trámite.

Precio máximo para la venta de merluza

SAN LUIS — Con motivo de las festividades religiosas de Semana Santa, la Dirección General de Comercio, ha establecido como precio máximo de venta al público del kilogramo de filet de merluza, la suma de 105 pesos ley.

DISCOS - CASSETTES - MAGAZINES
LIQUIDAMOS TODO NUESTRO STOCK
30% DE DESCUENTO
PARLANTES LEEA AUDIFIEL 20% DTO.
AUTO STEREO NORMAN $ 19.900
AMPLIFICADORES ESTEREOFONICOS
10+10W $ 15.700 25+25W $ 23.000 50+50W $ 39.000
TODO AUDIO — ALEM 265
14|4|C|209|14|4

JUBILACIONES Y PENSIONES
ESTUDIO JURIDICO "LIBRA"
Dr. Fernando Quintana - Miguel Angel Masa
Atenderá en la ciudad de Mendoza los días 13 y 14 del corriente de 8.30 a 12 y de 15 a 20 hs. - AMIGORENA 14 - Oficina Nº 1.
ASESORAMIENTO SOBRE LA NUEVA LEY por personal idóneo
13|4|F|60777|14|4

ORO
Joyería BASSO
PAGO $ 71.000 Gr. Of.
RESCATO POLIZAS
SAN JUAN 1359
13|4|C|825|19|4

DE FABRICA
Vendemos juegos de dormitorios, camas chicas, roperos, mesas de luz y demás artículos para el hogar. DAMIAN HUDSON y ALLAYME. SAN JOSE. - Sábado todo el día.
4|4|F|58757|30|4|A

QUEMADORES INDUSTRIALES
PARA CALDERAS Y HORNOS
Enar s.r.l.
Julián Barraquero 66. Tel. 291635. Mendoza

ORO
COMPRAMOS MEJOR PRECIO
A PARTICULARES Y COMERCIANTES
GALERIA TONSA - LOCAL A-14
10|11|F|23526 Pto.

VENDO LOTE
200 m2.
A poces metros de puente Olivo de part. a part. Tratar Revolución de Mayo y Talcahuano. Gomería. GODOY CRUZ
14|4|C|027|14|4

CONTRATISTA
Necesito para 5 Has. parral y viña, 1 Ha. chacra. A 6 Kms de Mendoza - Presentarse:
SAN MARTIN 2060 - TELEFONO 230976 - MENDOZA
14|4|F|60856|14|4

Vendo Pick Up Chevrolet 1974
de Lujo u/s. 24.000 Kms. Reales
— URGENTE —
Tratar de 16 a 21 hs. Teléf. 218963
13|4|F|60739|14|4

Galpón Grande
—VENDO—
EXCELENTE UBICACION
Trato con interesado DIRECTAMENTE
SALTA 2945 - CIUDAD MENDOZA
14|4|F|61062|14|4

HIERRO DE 4,2 AL 25
LOS MEJORES PRECIOS
JOSE F. MORENO 1247 — MENDOZA
14|4|F|61061|14|4

RENAULT 12
1975 - 7.000 Kms.
1974 - 21/12/74
20.000 Kms.
VENDO CONTADO
San Juan 565 - Ciudad
14|4|C|054|15|4

IMPORTANTE EMPRESA VIAL
Necesita Incorporar a su personal
Ingeniero Civil o en vías de comunicaciones
Con amplia experiencia.
Para obra en la provincia de La Rioja.
Enviar curriculum vitae:
Sr. GERENTE
Casilla Correo 358 - San Juan
14|4|F|61030|16|4

LADRILLOS CERAMICOS
RADIUS
DIME S.A.
● PARA MUROS
● LOSETAS PARA TECHO
● VIGUETAS
JULIAN BARRAQUERO 150 - TELEF. 244952 - CIUDAD

TACHOS
DE COSECHA
DESDE $ 700 c/u.
Bandera de los Andes 2119
26|3|C|115|15|4

CHAPA
GALVANIZADA LISA
Bandera de los Andes 2119
13|4|T|4257|14|4

Necesito Socio
Para instalar Restaurante que disponga de salón céntrico o en el Gran Mendoza. Islas Malvinas 429 LAS HERAS
13|4|C|065|066|14|4|AD

Vendo Calculadora 'Olivetti' Logos 245
SAN MARTIN 375 - CIUDAD MENDOZA
14|4|C|010|14|4

Vendo Campo
EXCELENTE TIERRA APTA FORESTACION
DESGRAVACION IMPOSITIVA
Ruta 40 - Norte Teléfono 231704
14|4|F|60888|14|4

ACEITUNAS
"LA PORTADA" Industria Olivícola
COMPRA CRIOLLAS PARA CONSERVAS
Y ACEITERAS PARA MOLER
RUTA 7 - SAN ROQUE - FRENTE ESTACION BARCALA
12|4|F|60545|14|4

GARRAFAS
COMPRO DE 10 - 12 y 15 Kgs.
PAGO EN EFECTIVO
RETIRO A DOMICILIO
TELEFONO 217687
GODOY CRUZ 207 — MENDOZA
14|4|F|61047|17|4|A

ORO
SIN CONSULTARNOS NO VENDA
JOYERIA "MARTINEZ"
San Martín 901 - Gal. Rosso - L. 9
14|4|C|157|14|4

ORO
MONEDAS ANTIGUAS - PRECIOS ESPECIALES A COMERCIANTES
COVEMPA — Leandro Alem 172
12|4|C|450|16|4

CUERO
CHAQUETAS, GABANES, TAPADOS de napa, gamuza, gamulán, prendas para ambos sexos. Boulogne Sur Mer 1677 - Inclus. Sábado de 8,30 a 13 hs.
31|3|C|118|26|4

EL NEGOCIO DEL AÑO
Comprar los muebles que necesita:
dormitorios - comedores - livings - en fábrica.
CREDITOS
AVDA. ESPAÑA 2876 - MZA.

MECANICO
Mínimo 3 años experiencia en Vehículos nafteros, gasoleros y máquinas viales. Inútil presentarse sin referencias. Lunes a viernes de 19.30 a 21 horas:
CORDOBA 180 — LUJAN — MENDOZA
14|4|F|61055|14|4

SERENO
Para taller, hombre solo. Mayor de 40 años. Se da vivienda. Enviar antecedentes a Empresa (4) Poste Restante Diario LOS ANDES.
14|4|C|179|14|4

"HIDROANDES"
FABRICA BOMBAS PARA RIEGO
De 5", 6", 8" y 10". Electrobombas. Roscado y frenteado de caños hasta 12". Reparaciones. - Mitre 276 - Godoy Cruz — Teléfono 220143.
14|4|F|57323|14|4

Motoniveladora
Disponemos para Alquilar
Belgrano 1286, Godoy Cruz
Teléfono 220217
14|4|F|57328|14|4

TORNERO COMPETENTE
A Porcentaje Necesito
Belgrano 234 - Godoy Cruz
14|4|F|57322|14|4

VENDO
RURAL FIAT 125
PEUGEOT 404 - GL
FACILIDADES
Gutiérrez 461 - Mendoza
14|4|F|61066|14|4

"REGALADO"
Máquina hormigonera 250 lts. c/motor Villa 4½ HP. - Contado: $ 120.000. Amoladora de pie 2½ HP. $ 38.000. Soldadora estática 250-300 A. Trifásica 50.000 pesos. - Paraguay 2659 - Teléf. 250872.
14|4|C|171|14|4

GUIA PROFESIONAL

MEDICOS

Instituto Privado de Enfermedades de la Glándula Mamaria
Dr. Héctor O. Loffi
Dr. J. Ernesto Olcese Z.
Av. España 1091 esq. Sarmiento
Teléfono 248361 - Mendoza
14|3|C|455|18|4|A.

Dr. MIGUEL ANGEL CHIRINO ZARATE
Clínica. Enfermedades de la mujer. Prevención cáncer. Tratamientos. Especializado extranjero. Mutuales. Rioja 1856 - Teléfono 250237.
20|1|F|50705|Pte.S.

Dr. OSCAR E. CAMINOS
Clínica y Cirugía. Obesidad. Várices. Vejez. Enf. Venéreas. Impotencia. Mutuales. Sarmiento 777. Tel. 241768. De 11 a 13 y 17 a 21 horas. 9|1|F-Pte.

Dr. RODRIGUEZ SAA
MEDICO CLINICO
Dra. RODRIGUEZ SAA
PIEL - DEPILACION
Martínez de Rosas 2055 T. 230063. Diariamente 17 a 21. Mutuales.
31|3|F|Pte

Dr. CARLOS MINOPRIO
Atiende su consultorio en 9 de Julio 1050. Tel. 243225.
8|4|F|59635|17|4

ISAAC SCHERBOVSKY
Clínica. Especialista enf. Broncopulmonares. Asma.

FERNANDO SCHERBOVSKY
Clínico. Pedir turno. Mutuales. José F. Moreno 2760. Ts. 257402-258616
14|4|F|Pte.|A

APARATO DIGESTIVO

Dr. NESTOR MATUSCHKA
Clínico. Aparato digestivo, hígado, estómago, intestino, hemorroides. Diariamente desde las 17. Turnos: a los Tels. 291752 y 248241. - Colón 185, 4º piso. 5|4|F|Pte.

VIAS URINARIAS

Dr. ALBERTO D. BEKERMAN
ESPECIALIZADO EN EE. UU.
Cirugía, Riñón, Vejiga, Próstata, Genitales. Adultos. Niños. Esterilidad. - 9 de Julio 1189, 2º "15". Turnos: 231915-247445.
17|3|C|275|16|4

Dr. ALBERTO PABLO CORICA
ESPECIALIZADO EN EE. UU.
Enfermedades vías urinarias. Adultos y niños. Colón 532. - Turnos: Teléfonos 240835 y 252553.
29|1|F|29090|Pte.

Dr. MANUEL BIANCHI
Riñón, vejiga, próstata y genitales. Esterilidad masculina. Turnos desde las 16 horas. Teléf. 256234. Agustín Alvarez 250.
4|6|F|66024|Pte.

Dr. IGNACIO J. ROMEO
CIRUGIA VIAS URINARIAS
Cirugía general. Diariamente desde 17 horas. Pedir turno. República de Siria 325. Teléfono 292220.
7|3|F|49557|Pte.

OBESIDAD

Dr. MARIO R. LEVIN
OBESIDAD
Director Centro Médico - Modelación Corporal Post Parto y Obesidad Gimnasia modeladora. Masajes manuales y electrónicos. Baños a vapor individuales. Parafina reductora. Bronceado. Fisioterapia. Se atienden todas las Mutuales. San Martín 1464, G. Cruz. T. 246897
31|8|F|87535|Pte.

Dr. ALBERTO SEVILLA
Director de los Institutos Médicos de obesidad, asma y alergia de Mendoza, Córdoba y Buenos Aires. Obesidad y celulitis deformantes. Várices y hemorroides, tratamientos sin operación y sin dolor Departamentos especializados: Asma, Alergia, Cardiología, Ginecología, Cirugía plástica y estética. Injertos de cabellos (Prof. Tomás Hughes y Edgardo Escobar). Avenida Colón 232. T. 290006 - 241440. Atendemos mutualizados. Horario de 7 a 12 y de 15 a 20 horas.
28|11|F|31160|Pte.

HOMEOPATIA

Dr. ENZO R. CASTINO
Atiende días 14-15-16 del corriente San Lorenzo 422 - Turnos Teléf. 221826. 11|4|C|931|15|4

VARICES

Dr. SPINETTA REGUERO
Várices. - Trat. no operatorio por electro fulguración. Cirugía Espec. España. Turnos: Junín 218, Barrio Bombal. Tel. 244111. Pte.

ESPECIALISTAS EN CORAZON

ROBERTO WINTER
CARDIOLOGO
Electrocardiogramas y otros estudios. Atiendo mutuales. Rivadavia 430. Tel. 245423-230836. - Mendoza.
18|3|C|766|19|4

CARDIOLOGIA

CARDIOLOGIA de URGENCIA
Atención permanente. Electrocardiogramas a domicilio. Teléfonos 242417 y 249001. 11|3|C|523|15|4

ESPECIALISTAS EN SEÑORAS

Dr. HUGO BRANDI ZAPATA
Dr. H. BRANDI
Fertilidad matrimonial. Menopausia. Cirugía. Ginecología. Partos. San Lorenzo 222 .Turnos: 243286. Part. 960116 - 240440.
27|2|F|Pte.|A.

Dra. ELVIRA AXENFELD
Señoras - Embarazos - Partos: lunes, miérc. y viernes, 17 a 21 hs. Pedir turno. - San Martín 1818 - Depto. 1 - Tel. 216150.
19|2|F|43462|Pte.|A.

DOCTOR
JUAN CARLOS AZNAR
SEÑORAS - CIRUGIA
9 de Julio 1160 - 3er. Piso - Dpto. 2 - Pedir turno. Tel. 231424.
14|4|C|424|18|4-A

GARGANTA, NARIZ y OIDO

Dr. LUIS E. MONETTI
10-12 - 18-21 horas. 9 de Julio 1050. Teléf. 249323. Particular: teléfono 246661. 10|3|F|53157|Pte.

ASMA Y PULMON

Dr. SALVADOR SHOCRON
Especializado en EE. UU. Julmón, Vías respiratorias, Rayos X. Jefe Servicio Hosp. Lencinas. Atiende Mutuales. Turnos Teléf. 244777 - Amigorena 80, 4º P. Dpto C.
5|10|Pte.|A.

ESPECIALISTAS DE LA PIEL

Dr. ALBERTO J. GRINBERG
Enfermedades de la piel. Alergia dermatológica. Horario: lunes a viernes, 17 a 21 hs. Sarmiento 777, Mendoza. 15|7|F|75872|Pte.

ALBERTO TORRES CORTIJO
Ex médico becario Univ. Madrid. Emilio Civit 43, 1er. Piso. Turnos de tarde al Tel. 255760.
6|4|F|59285|Pte.

CIRUGIA ESTETICA

Dr. HUGO SALOMON
Unicamente Cirugía estética funcional de nariz. Clínica Godoy Cruz, Godoy Cruz 333. Teléfonos 215951 y 215952. Mutuales.
Pte.|F|D.

Dr. J. SANANES
Jefe de servicio Sala 1 Hospital Emilio Civit Cirugía de nariz, mamas, adiposidades, injertos, quemados. Pedir turno, P. B. Palacios 1260 (Ituzaingó). T. 257319-251391.
7|3|F|Pte.|D

OCULISTAS

Dr. ALVAREZ NOQUE
SOLICITAR TURNO
Enfermedades y cirugía de ojos. 9 de Julio 951 - 1er. Piso - Dpto. 5 Tel. 241324 - 241443 y 241805.
4|6|F|Pte.

Dr. M. MARCHEVSKY
OCULISTA
Consultas de 11.30 a 12.30 y de 15 a 19 horas. Rioja 1130. Tel. 247996.
25|9|F|94036|Pte.

CLINICA DE OJOS
Atendida por
16 Médicos Oftalmólogos y 6 Auxiliares Técnicos Universitarios
Consultorio externo de 8 a 21 hs. Guardias permanentes. Cirugía e internación. Atención de particulares y Mutualidades. Av. España 888, Teléf. 248856. 18|3|F|425|13|Pte.

ODONTOLOGIA

VICTOR M. PICCIONE
Doctor en odontología. Cirugía de boca y huesos de la cara. Martes y jueves. Sanatorio Policlínico de Cuyo. Tel. 243000. Part. 255547.
1|2|F|Pte.

Dra. GRACIELA BRODSKY
NIÑOS - ADULTOS
Martes ,jueves y sábado, 17 a 20 hs. Espejo 65, 1º "H". Turnos: Tel. 230776.
1|4|C|183|30|4

Dr. MARIO HORENSTEIN
Odontología integral niños y adultos. Rayos X. Prótesis fija. Porcelana. Paradentosis. Avda. España 985. P. B. 12, Turnos: Tels. 247300. Part. 217888. 1|2|F|43524|Pte.|A.

REUMATISMO

Dr. MANUEL MENA
Reumatólogo - Enfermedades de columna vertebral, brazos doloridos, ciática. Atiende de 15 a 20 hs. Buenos Aires 226. Lunes a sábados
20|3|Pte.

CENTRO REUMATOLOGIA
Infanta M. de San Martín 56, 4º P. (detrás Correo Central) - Turno tarde - Tel. 240917. - Mutuales.
14|1|F|41196|Pte.

Dr. JULIO F. SANCHEZ
Doctor en medicina (Esp. en Europa). Reumatología, ortopedia y traumatología. Rivadavia 141. Tel. 291994. 2|11|F|23600|Pte.

Dr. RICARDO BARCENILLA
Rivadavia 578 - Planta Baja - Dpto. 5 - Ciudad - Turnos 17 a 20.30 hs. - Teléfonos 292020-221910.
28|2|F|48167|Pte.

HUESOS

Dr. ARAGONA
Especializado en Italia, Francia, España. Clínica cirugía, huesos, articulaciones Mutualidades. Rivadavia 430. T. 246935. Pat 241775.
4|2|F|44016|Pte.

PARTERAS

CELINA E. M. DE ARNEDO
PARTERA NACIONAL
Catamarca 585, Ciudad. T. 242388. Pedir turno. 29|F|99490|Pte.

J. DELIA SANCHEZ GOMEZ
OBSTETRICA NACIONAL
Atiende de 15 a 17 horas, menos sábado. Rivadavia 634. Tel. 241019.
6|12|F|Pte.

DELIA MASCARENO DE GOMEZ
OBSTETRICA NACIONAL
Pedir turno: Pellegrini 945. Godoy Cruz. Teléf. 292214.
2|4|F|30|4|D

LIDIA M. de CUARTAS
PARTERA
25 de Mayo 770, Mendoza. Teléfono 247223. 11|10|F|Pte.

ESTHER C. de SANANES
Partera nacional. Diariamente de 16 a 20 hs. Solicitar turno. Pedro B. Palacios 1260 (Ituzaingó) entre Catamarca y Lavalle. Teléfs. 257319 y 251391. 7|4|F|Pte.D

R. SARA GATANI
Obstetra - Parto sico-profiláctico Entre Ríos 73, 1º P. 15. De 11.30 a 12.30 y de 16 a 20.30 - Teléfonos 214110 y 222253.
4|2|F|44078|Pte.|A.

PEDICUROS

CASA SCHOLL
Pedicuros. Calzados. Plantillas. Medias y Vendas para Várices. Todo para el confort del pie. Pedir turno. Montevideo 27. Mendoza. Tel. 246200. 20|8|F|Pte.-A

AVISOS CLASIFICADOS

Compra y Venta de Propiedades

A A PROPIETARIOS que deseen vender su propiedad Provivienda asegura venta rápida y ventajosa. Solicite tasador s|compromiso. Perú 1214, T. 218277, 255813, 258054. 12|4|C|438|14|4

A-CA-RA Inmobiliaria, compra urgente casas, departamentos, lotes, fincas, negocios, etc. Gutiérrez 732, Mza, T. 256739.
8|4|F|59571|Pte.

A DUEÑO compro casa, puede ser mixta, preferible t|servicios, 50% contado, saldo corto plazo. Provivienda. Perú 1214. Teléf. 218277, 255813, 258054.
12|4|C|438|14|4

A. INMEJORABLE punto comercial vendo casa antigua frente a la terminal 300 m2. ideal para depósito u otro negocio. Recibo coche mediano. Tratar en la misma Alberdi 101. San José. Comisionistas abstenerse.
14|4|T|04294|14|4

A PROPIETARIO compramos casas, departamentos, lotes, fincas. Godoy & Pelaia. Máxima seriedad inmobiliaria. Gutiérrez 585. T. 258543 - 251597.
13|2|F|44635|Pte.

A INVERSOR ofrezco 18 Has. campo, 11 niveladas, pozo semi surgente de 8", por ausentarme líquido. Oferta razonable. Tratar Tel. 246898.
13|4|T|4264|18|4

A PROPIETARIO compro casa o departamento, fuerte contado, corto plazo. Profinca - 230454.
13|4|C|928|14|4

A ESTRENAR preciosa americana de categoría en G. Cruz, cerca ciudad, recepción, 2 dormitorios, dependencias, cochera, jardín. - Total $ 3.200.000. Vende J. Cecco - Colón 617, Mza.
14|4|F|61046|15|4

A ESTRENAR hermosa casa en 5ª Sección, 3 dormitorios jardín. Precio total $ 350 millones. Vende. Acomar Propiedades, Martínez de Rosas 1780. Ciudad.
14|4|F|60896|14|4

A PARTICULAR compro casa, lote o departamento para numerosos pedidos. Teléfono 215961. José Federico Moreno 1575.
14|4|F|61067|15|4

A ESTRENAR precioso chalet, barrio Santa Ana: living comedor, 3 dormitorios, placares, baño color, cocina comedor con amoblamiento, garaje, jardín y amplio patio, precio $ 2.700.000. 9 de Julio 1030, local 3, Ciudad.
14|4|F|61082|14|4

ANTISISMICA, Dorrego, 2 dormitorios, living-comedor, baño, patio, cochera, churrasquera, terraza. $ 90.000.000 y saldo tres semestres. Vende A.CA.RA. Inmobiliaria. Gutiérrez 732 Mza. T. 256739.
13|4|F|60783|14|4

AMPLIA casa, corte antiguo, casi Costanera, 700 m2., 20 de frente. Ideal cualquier destino. Acepto vehículo. Total $ 250.000.000 mn. T. 247906. 13|4|F|60741|14|4

ANTISISMICA, 2 dormitorios, dependencias. Villanueva. Total 150.000.000, anticipo 60 %. José Federico Moreno 1575.
13|4|F|60850|14|4

ADOBE casa Sexta Sección buen estado, dos ambientes, garaje, 350 metros. Contado 55.000.000. Facilidades. España 1512. Oficina 4.
13|4|C|928|14|4

ANTISISMICA casa. Total 1.200.000 Villa Nueva. Salta 1743. Teléfono 215254.
14|4|C|119|14|4

ANTISISMICA moderna, 1 planta, sobre Moldes, 6ta. Sección, interna, 2 dormitorios y dependencias, patio. Vende J. Cecco. Colón 617, Mza. Teléf. 243330.
14|4|F|61045|14|4

ANTISISMICA Dorrego un chiche dos dormitorios; amplio living, cocina comedor, baño, garaje, patio. Permuto por otra similar de tres dormitorios. Casa Munello. Salta 1242.
14|4|F|61012|15|4

ANTISISMICA 2 dormitorios, dependencias, todos servicios, frente a plaza Mathus Hoyos, 4ta. Sección. Vendo T. 218157.
14|4|C|039|15|4

AMPLIA casa vendo, Avenida Acceso. Lamadrid 336, Ciudad.
14|4|C|147|14|4

ANTISIMICA vendo, dos plantas, 3 dormitorios, centro Villa Nueva. Otra 5 dormitorios, antigua, frente carril Godoy Cruz. Facilidtdes. Carril Nacional 6740, Rodeo de la Cruz.
14|4|F|61083|14|4

APURADO vendo antisísmica 3 dormitorios, dependencias, pesos 110.000.000, teléfono 222020.
14|4|C|188|14|4

BODEGUITA chica compro. Teléfono 972625.
14|4|C|99|14|4

BODEGA 1.250 hectólitros en ciudad. Alquilo. Pedro Molina 91. Mendoza. 14|4|C|309|14|4

COMPRO - Vendo lotes casas, departamentos, negocios. "Benturino", Colón 669. Tel. 246927. Lugones.
12|4|F|60646|17|4

COMPRO casa urgente, antisísmica, t|servicios, pavimento. Contado 50%, saldo convenir. Provivienda. Perú 1214. T. 218277, 255813, 258054.
12|4|C|438|14|4

COMPRO casa antigua p|depósito o galpón y terreno cerca calles San Martín o Belgrano (G. Cruz). Droguería Bermejo, San Martín 1089, G. Cruz. T. 223172.
24|3|F|55701|18|4

COMPRO céntrico o cerca San Martín (G. Cruz), departamento construyéndose, salón negocio, oficinas o cocheras. Droguería Bermejo, San Martín 1089, Godoy Cruz. Tel. 223172.
24|3|F|55727|18|4

CASA amplia en Bermejo, 2 pisos, 2 estufas a leña, 2 baños, cochera 3 coches, amplio patio terraza, 2 balcones, 400 m2. 2.700.000 ctdo., saldo convenir. Recibo permuta casa 1 planta en G. Cruz, 5ª ó 6ª. Tel. 260509.
12|4|C|336|14|4

CON $ 80.000 contado, saldo convenir, vendo departamento interno desocupado, en Algarrobal. Tratar: Félix Suárez 884. Villa Nueva. 13|4|C|915|14|4

COMPRO finca de 5 a 20 Has., con casa patronal. Preferentemente Tupungato, Tunuyán, San Carlos Pago contado. Interesado directo. Tratar. Tel. 217432.
13|4|F|60747|14|4

CASA 2 dormitorios, dependencias, Guaymallén. Total $ 80.000.000. Anticipo 50%. José Federico Moreno 1575. 13|4|F|60844|14|4

COMPRO lote bien ubicado, ciudad, alrededores. Profinca. España 1512. Oficina 4. - 230454.
13|4|C|928|14|4

COCHERAS descubiertas sobre calle Colón al 600. Mitre 685. Mendoza. 14|4|T|04295|15|4

CASAS vendemos, en calle Rioja al llegar a Morón. Muy amplia y calle G. Cruz, V. Nueva, todas de material. J. F. Moreno 685. Tel. 245934. 14|4|C|84|14|4

CASA construcción mixta vende en San José. Excelente estado. L|comedor, dos dormitorios c|placard, baño completo, cocina comedor, garaje y pequeño patio embaldosado. Martillero Juan Morelli. Tel. 258006.
14|4|C|109|14|4

COMPRO departamento antisísmico. Teléfono 290694.
14|4|C|190|14|4

CASA compro de $ 1.500.000 a 2.000.000 pago buen contado, saldo corto plazo. Tucumán 422. G. Cruz. Tel. 243409.
14|4|F|57319|14|4

COMPRO lote ciudad o sus alrededores. Buen contado saldo corto plazo. Tucumán 422. G. Cruz. Tel. 243409.
14|4|F|57318|14|4

COMPRO finca, viña o parral. Valor hasta 1.000.000. Ofertas teléf. 255993. 14|4|T|4323|14|4

(Más avisos en la Pág. siguiente)

CARLOS A. Tonelli

DEPOSITOS: EN PLAYAS ESTACION F.C. BELGRANO
VENTAS: SAN LORENZO 604 - TELEFONO 260584
VILLA NUEVA - GUAYMALLEN - (MZA.)

MADERAS PARA VIÑAS Y PARRALES

LA CASA DEL FILTRO S.A.
JOSE V. ZAPATA 207
TEL. 245777-245960

HIERRO DE CONSTRUCCION Nº 4,2 AL 25
TENEMOS CEMENTO PORTLAND
Varilla Nº 8 ..... $ 430
HIDRO-BRONZ - CONEC Y STANDARD
CORRALON AVENIDA
San Martín 145 — Las Heras — Teléfono 216980
GOBERNADOR GONZALEZ y VIDELA CASTILLO - CIUDAD
8|4|C|442|14|4

PEDRO L. BESSONE s.a.c.i.a.
CONCESIONARIO PEUGEOT
NECESITA INCORPORAR
PROMOTORAS/ES DE VENTAS
SE REQUIERE
22 a 35 años. Buena presencia. Estudios secundarios.
SE OFRECE:
Trabajo temporario con posibilidad de ingresar definitivamente. Curso de capacitación. Buena remuneración mensual y premios. No es imprescindible experiencia anterior ni full-time
Atendemos a los interesados los días 13, 14 y 19 del corriente, desde las 9 a 18.30 horas en nuestra concesionaria
Avda. Mitre 599 - San Rafael - Mza.
13|4|F|60852|14|4

PLANOS
Proyectos, Cálculos, Ampliaciones, Tinglados. Rapidez, Seriedad. - Garibaldi 118, 1º Piso - Oficina 3 - Mendoza.
11|4|C|394|29|4

EN RIVADAVIA
Necesitamos alquilar casa urgente, 2 ó 3 habitaciones, radio céntrico. San Isidro y Constitución. Teléfono 42875, Rivadavia - Mendoza.
8|4|F|59683|14|4

---

3 FINCAS
Interesantes, c/viñas buen rendimiento y zona. 40 has. parral uvas mezclas / moscatel. 22 Has. uvas tintas y chacra. 20 Has. total uvas tintas y mezclas. Venta ocasión. Tel. 261630.
14|4|F|60889|14|4

VENDO
ALAMBRE 17/15 A R
ALAMBRE DE PUA
Chapas Galvanizadas
3.66 Nº 24
Avenida Acceso esq. Olavarría
Barrio LA FLORESTA
TELEFONO 262864
14|4|C|049|14|4

¿ORO?
SI SUBE 2 PISOS, GANARA ¡VARIOS PESOS!
SAN MARTIN 913
PISO 2 — LOCAL 12
10|4|F|60001|Pte

COMPRO ACEITUNAS
9 de Julio 2131 - Teléf. 215713
Fca. LELIO MELI - Carril Ozamis s/n. - Russell - Maipú
13|4|C|697|14|4

¿ORO?
Si a nosotros nos vende ¡Mejor para usted! Suba 2 pisos.
SAN MARTIN 913
PISO 2 — LOCAL 12
10|4|F|60007|Pte.

VENDO
250 CHAPAS DE ZINC
30 ROLLOS ALAMBRE DE PUAS
—Todo Nuevo—
Vidal Serra 732 - Maipú
13|4|F|60707|14|4

FUNDACION E. A. G.
NECESITA ALQUILAR
Casa corte antiguo en Dorrego, San José o Godoy Cruz, para ampliar su Taller Escuela. - JUAN G. GODOY 969 (altura calle Dorrego al 500). GUAYMALLEN. TELEFONO 293231.
9|4|F|59853|14|4|A.

SE NECESITAN
Camiones Fleteros
ACARREO MINERALES
USPALLATA - MENDOZA
PELLEGRINI 1466
GODOY CRUZ — MENDOZA
13|4|C|695|23|4

¿ORO?
¡Aquí nadie paga más. Convénzase! Suba 2 pisos.
SAN MARTIN 913
PISO 2 — LOCAL 12
10|4|F|60004|Pte.

MOTOR CONTINENTAL
MODELO 1960 - ANDANDO - COMPLETO - VENDO
LEGUIZAMON 295 — GODOY CRUZ
13|4|C|973|14|4|D

Para Reparar su Motor
RECTIFICACIONES **"STABIO"**
SU INVARIABLE CALIDAD...
AHORA CON GARANTIA ESCRITA
CONSULTENOS
BELGRANO 350 - MENDOZA Y SUCURSALES
22|2|F|48401|30|4|A.

ADMINISTRADOR
PARA PROPIEDAD HORIZONTAL
Remitir carta manuscrita con antecedentes y referencias a: Poste Restante H.G.P. (13) - Diario LOS ANDES
14|4|F|61027|14|4

Se Vende Cemento Asfáltico
4.000 litros. Tratar: Teléfonos: 241855 y 246812. Horario: 8 a 12 y 16 a 20.
14|4|T|4298|14|4

GRATIFICARE
Devolución perrito Pekinés marrón, extraviado calle Pedro Molina, Patricias, Mitre, Colón. - Teléfono 249979.
14|4|C|933|14|4

IDONEO ADMINISTACION Y REGIMEN LEGAL VINO
SE OFRECE - Referencias y capacidad POSTE RESTANTE J. C. (24) DIARIO LOS ANDES.
14|4|C|023|14|4

Cemento Hércules
La bolsa de 50 kgs., precio de venta al público ..... $ 380,-
Comercial Perito Moreno
Perito Moreno 600 - Godoy Cruz - Tel. 226005 - Mza.
13|4|F|57287|14|4

TORNERO
Se Necesita
Para taller en zona industrial Godoy Cruz - Teléfono 256395
14|4|C|114|14|4

Vendo Toldo TAM en Uso 6 x 4
Y TABIQUE DIVISORIO DE MADERA PATIO
SAN MARTIN 1430 - 1º PISO DPTO. 4
14|4|075|14|4

AVISOS CLASIFICADOS

(Viene de la Pág. anterior)

Compra y Venta de Propiedades

CASA en Renato Sanzin 1701, G. Cruz. Recibo cualquier permuta. 14|4|C|155|15|4

CASA Godoy Cruz, 3 dormitorios y demás dependencias, vendo $ 650.000 saldo convenir. Recibo punto chico. Minni. Bandera de los Andes 2829. 14|4|F|61088|14|4

CASAS: tres, sobre esquinas San José, Villa Nueva, respectivamente. Ideal comercio y vivienda. Total 150.000.000, cada casa. Total 150.000.000, cada casa. Grandes facilidades. Urquiza 127, oficina 12. 14|4|C|218|14|4

COMPRO casita modesta, urgente cualquier lugar. Minni. Teléfono 261644. 14|4|F|61084|14|4

CHACRAS DE CORIA, vendo lote, desde 600 metros hasta 9.000 metros. Teléfono 258645. 14|4|F|61076|14|4

CHALET quinta, 1.100 metros sobre carril Godoy Cruz, líquido, saldo convenir. Minni. $ 1.500.000 saldo convenir. Minni. Bandera de los Andes 2829. 14|4|F|61085|14|4

CHALECITO sobre carril Godoy Cruz, con teléfono vendo pesos 1.000.000, saldo convenir. Minni Bandera de los Andes 2829. 14|4|F|61086|14|4

DEPARTAMENTO compramos céntrico, contado 50 por ciento, saldo 12 meses. Provivienda. Perú 1214. T. 218277, 255813. 12|4|C|438|14|4

DEPARTAMENTO en avanzada construcción. Sobre Colón. Contado y 60 meses. Mitre 685. Mendoza. 13|4|T|4256|14|4

DEPARTAMENTO monoblock Barrio Laprida, desocupado, 3 dormitorios, living comedor, cocina, 2 baños, lav. tendedero, 1er. piso. Precio: $ 1.350.000. Permuto por automóvil mediano, saldo hasta 18 meses. Inmobiliaria Regional. Garibaldi 7. Piso 6º. Of. 16. Teléf. 241101. 13|4|F|60761|14|4

DEPARTAMENTO frontal céntrico, amplio living comedor, cocina-com., 3 dormitorios, baño, ante-baño. Precio $ 4.000.000. - Inmobiliaria Regional. Garibaldi 7. Piso 6º. Of. 16, Teléf. 241101. 13|4|F|60763|14|4

DEPARTAMENTO estrenar ciudad vende dueño 3 dormitorios, amplia recepción, garaje. Facilidades. Teléfono 215325. 14|4|F|61074|14|4

DEPARTAMENTO Villa Nueva, Barrio Godoy, 2 dormitorios y demás, individual, 2 dormitorios y demás, individual, 2 dormitorios y demás, individual

HIERRO NERVADO
— BARATO —
DEL 4,2 - 8 y 10
VARILLA 12 METROS
GARIBALDI 488
14|4|C|714|14 4

TORNERO MINIMO TRES AÑOS DE EXPERIENCIA
INUTIL PRESENTARSE SIN REFERENCIAS
Lunes a Viernes de 19.30 a 21 Horas
CORDOBA 180 LUJAN - MENDOZA
14|4|F|61054|14|4

SOMECA s.a.
SOCIEDAD MENDOCINA DE CALES Y AFINES
LOS PRECIOS MAS BAJOS DE PLAZA
OFERTAS DEL DIA
Juego para Baño
LOZA COLOR
Bidet ..... $ 2.980
Inodoro .. $ 2.984
Lavatorio . $ 1.772
$ 7.736
PILETA DOBLE JOHNSON, con escurridero med. 62x38x16 ... $ 4.300
Cemento **Cal** viva e hidratada
DISTRIBUIDOR DE TECHO PLAST
URQUIZA 357 MENDOZA
TELEF. 250158

José Buzio Ltda. S.A.
Av. SAN MARTIN 621/41 - CAPITAL
Av. BANDERA DE LOS ANDES 4399 VILLA NUEVA

APAREJO para 1.250 kg. a cable LUG-ALL	$ 9.360
APAREJO para 2.000 kg. a cable LUG-ALL	$ 15.120
APAREJO para 500 kg., a cadena, 3 m. ..	$ 13.300
MARTILLO galponero imp. Solange	$ 365
LLAVES combinadas Bahco 12 mm.	$ 180
LLAVES combinadas Bahco 25 mm.	$ 460
ALICATE aislado importado de 6"	$ 470
ALICATE curvo media caña, alemán	$ 765
SOGA plástica de 4 mm.	$ 7
SOGA plástica de 6 mm.	$ 14
LLAVE ajustable de 6" Zubiondo	$ 590
LLAVE ajustable Bahco de 4"	$ 300
PALAS de palear Disco	$ 870
PALAS de puntear El Casildense	$ 1.340

y como siempre, extenso surtido en Herramientas Nacionales e Importadas, Herrajes para Puertas y Ventanas y demás imposible de detallar.
SUPERCAUCH para techos y carrocerías
14|4|C|196|16|4

BIEN SEGURO.
ACTUALICE EL CAPITAL ASEGURADO.
TRIUNFO
cooperativa de seguros ltda.
España 1437-39 - Tel. 256491 - Mendoza

VENDEMOS ALTERNADOR
85 K.V.A. - Nuevo - Con Tablero
MOTORES Y EQUIPOS S.A.
J. V. ZAPATA 450 — MENDOZA
14|4|F|61050|14|4

FINCA SAN RAFAEL
Lugar privilegiado
Tres hectáreas, viña, frutales, dos casas, galpón. Tratar: Santa Fe 572 - San Rafael, de 15 a 20 horas.
14|4|F|61095|17|4|A

MAR DEL PLATA
— VENDEMOS —
Departamento frontal centrolísimo. Cocina, baño y un ambiente amplio. Sup. cub. propia, 53 m2. T. $ 2.400.000 contado. Facilidades. - Inf. C.E. Barrera Oro. Mitre 1378. Ciudad.
14|4|F|61057|14|4

Motor Perkins
de 140 H.P., Diesel Nuevo
—Vendo—
DON BOSCO 40 - MZA.
14|4|C|201|14|4

ATENCION INVERSIONISTAS
Finca en Catitas vieja vendo urgente - 14 Has. Espalderos y Frutales - Excelente producción. Derecho de agua definitivo para toda la extensión. - Martillero JUAN MORELLI - Teléfono 258006.
14|4|C|199|14|4

NECESITO
OFICIALES, ½ OFICIALES Y PEONES para CARPINTERIA
Presentarse hoy a las 8 hs.
O'Brien 41 - San José
14|4|F|61075|14|4

Vendo Ventana
Sin uso, corrediza. Chapa 18 (1,58x 1,58). Marcho chapa 18 (0,83x2,00). (Tratar de ma ana). El Ceibo 1383. Barrio Sarmiento - San José.
14|4|F|61093|15|4

FIAT 128-73
VENDO
Muy bien equipado. - Recibo permutas. - Democracia 74 Godoy Cruz
14|4|F|61073|14|4

CARROCERIA
Rutera de 4,20 metros de la
VENDO
Calle La Totora s/n. - Alg
Familia Cruzate
14|4|C|22

HOY MAS QUE NUNCA EL ALCANCIA
RASTROJERO AUTOGOM S.A.
J. V. ZAPATA 345 MENDOZA
ALBUERA 168 SAN MARTIN
SAN MARTIN 915 TUNUYAN

FINCA
Vendo en Gustavo André. Tierra inmejorable. S/asfalto. 20 Has. 6 viña y parral. Resto nivelado. Total $ 1.700.000. Facilidades.
9 DE JULIO 925 MENDOZA
14|4|F|61060|14|4

LUJOSO DEPARTAMENTO
VENDO, pleno centro, zona bancaria, frontal, primer piso, finamente amueblado estilo Luis XV, amplio living comedor, con sub ambiente musical, amplia cocina 4 ambientes, patio y terraza, 3 baños, calefacción especial y aire acondicionado. Informes: interesado directo. 9 de Julio 1539 - 2º Piso - Esc. N.
14|4|C|153|14|4

AVISOS CLASIFICADOS

(Viene de la Pág. anterior)

Ventas Varias

HELADERAS, mostrador, sillas, banquetas, heladeras, 6 puertas, carnicera 154, cortadoras fiambres, liquidamos, 6 estantes modulares especiales para jugueterías, tiendas, placares, cajas registradoras, San Martín 2614.
11|4|C|495 496|17|4|D

LIQUIDAMOS reparaciones de T. V. y combinados, cambiamos tubos, facilidades de pago. - Ameghino 126, Ciudad. Teléf. 253993. 8 4 C|442|14 4

LIQUIDO roperos, camas turcas, escritorios, útiles hogar. Corrientes 452. Ciudad.
14|4|C|005|19|4

LAVARROPAS motor Siam ocasión. Alem 373.
14|4|C|189|14|4

LIQUIDAMOS muebles nuevos, usados, modulares, cuchetas, dormitorios, comedores, camas señorial, bibliotecas, escritorios, gran estantería, cocinas, lavarropas, cunas, living, roperos, camas, mesas, sillas, colchones, chifonieres, cómodas, mesa luz, lámparas, juegos patios, aparadores, portones, estufas, sillones, alacenas, espejos. Roque Sáenz Peña 449, Ciudad.
14|4|C|146|15|4

MUEBLES de cocina de lujo, mesadas todo tipo, piletas, cortinas, lavarropas, compare precios, facilidades. Alberdi 143, Ciudad. Teléfono 257317.
20|3|C|237|21|4

MAQUINA escribir $ 1.500 mensuales, calcular $ 440. Tel. 215964 - Taller Armando.
8|4|C|322|14|4

MAQUINA de curvar caños vendo, capacidad de 5/8 a 2", semi nueva. Doctor Moreno 2536. Las Heras.
13|4|C|926|14|4

MAQUINA coser Singer vendo 950 vitrina mercería, cama. - Salta 1829.
14|4|C|151|14|4

OFERTA té en saquitos Crys de 100 saquito 7.500 de 50 saquitos 3.800 arroz 000 de medio kilo 1900 cada paquete. Ayudín Río Degradable de 425 cc. $ 4.000 la botella. Tacuarí 670 y 635. Las Heras, Mendoza.
14|4|T|04296|14|4

SE VENDE viandas. Rastreador Furnier 860. Las Heras.
14|4|C|015|14|4

SOLDADORAS eléctricas con facilidades. Perito Moreno 190. G. Cruz.
14|4|F|57313|14|4

SABANAS y frazadas vendo de 13 a 20 hs. Barcala 343. Cdad. Tel. 257115.
14|4|C|043|14|4

TELEVISORES directo de fábrica entrega inmediata mayor y menor. R. Ortiz. Salta 2818 Mza.
14|4|C|115|16|4

VITRINAS mercería, juegos y sillones peluquería hombres, alacenas, motores 1/4, aparadores americanos, mesas redondas, ovaladas, hexagonales, cuadradas, mesones, estufas, guitarras. - Artículos varios. - Precios ocasión. Coronel Plaza 63, Ciudad.
14|4|C|183|14|4

VENDO soldadora eléctrica rotativa marca SAILAN 300 amperes. Mitre 685. Mendoza.
13|4|T|04215|14|4

VENDO puertas usadas de 2 y 1 hojas $ 3.000 y 3.500 c u. - Vicente López y Planes 1437, San José. Taller.
14|4|C|148|14|4

VENDO 100 pulgadas madera cedro canteada 1ra. calidad2 - 1 1|2 $ 52.00 la p. San Martín 2071 - Ciudad.
14|4|C|158|14|4

VENDO dormitorio matrimonial $ $ 28.000; 6 sillas tapizadas con pana $ 12.000. Misiones 535. Las Heras. Sr. Sosa.
14|4|C|176|177|14|4|D

VENDO marcos de puertas 0,82 x 2,50 c|llucera chapa 16, oferta $ 2.990. México 2035 G. Cruz.
14|4|C|220|14|4

Compras Varias

A DOMICILIO: Vamos a comprarle muebles y objetos del hogar; garrafas, máquinas coser, roperos, etc. Herramientas trabajo, instalaciones comerciales, balanzas, estanterías, mostradores, etc. y toda clase artículos general. Pagamos los mejores precios. ¡Consúltenos! Coronel Plaza 63 Ciudad. Tel. 214331. - Recorte este aviso.
14|4|C|183|14|4

A TRAJE, camisa, pantalones, zapatos, ropa de señoras, niños, bicicletas, colchones lana. Teléfono 262324. Guajardo.
11|4|C|305|17|4

A. SELLA, Martilleros. Tel. 247447 Tiburcio Benegas 776, ofrezca muebles, artículos hogar, maquinas usadas. - Dinero en el acto.
11,2|F|36991|Pte

A - BENTURINO - Martillero. Teléfono 248730 y 244335. Av. Colón 669. Ofrezca muebles, antigüedades, artículos de hogar Anticipo dinero.
2|1|F|7828|Pte

A TRAJES usados compro pantalones, camisas pulóveres, vestidos, tapados, bicicletas, máquinas coser. Tel. 252411. Alberdi 77 Ciudad.
9|4|C|559|15|4

"A-A". AMITRANO - Martillero, Tel. 247711. Aristides Villanueva Nº 332, ofrezca muebles, antigüedades, maquinarias, artículos generales. Pagamos mejor. Anticipamos dinero. 9|6|F|12224|Pte

COMPRO damajuanas grandes con esqueletos madera, envases, tanques o bidones plásticos grandes, bolsas y productos químicos Droguería Bermejo. San Martín 1089, G. Cruz. Tel. 223172.
24|3|F|55674|18|4

COMPRO chatarra metales, vehículos para desarmar, motores, lavarropas, televisores, Teléfono 261743.
9|4|C|611|23|4

COMPRO receptor de comunicaciones, ofertas, Aldo Panizzutti. Sasso 764. La Consulta.
13|4|C|780|15|4

COMPRO balanza hasta 15 kilos. Pedro Molina 151 - Ciudad.
14|4|C|113|14|4

COMPRO picadora de carne Nº 22 ó 32, buen estado, T. 225772.
14|4|F|57321|14|4

MESON usado tipo sastre o similar que sea sólido compro. Tratar: Santiago del Estero 628. Mendoza. Teléfono 254491.
14|4|C|014|15|4

RADIOGRAFIAS usadas o vencidas compro, pago bien. Teléfono 214637.
14|4|C|151|14|4

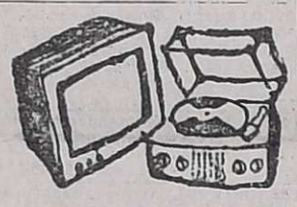

Combinados, Cambiadores y Televisores

CAMBIE el tubo de su televisor y páguelo a crédito. Garibaldi 374. Tel. 248066. 10|8|F|81631|Pte.

SERVICE T.V. y combinados Doverman. Cambiamos tubos, facilidades de pago. Ameghino 126. Ciudad. Teléf. 253993.
8|4|C|442|14|4

Ocupaciones Varias Pedidas

A DACTILOGRAFA - Recepcionista, con experiencia requerimos para trabajo efectivo en sociedad anonima. Buena presencia y referencias. Sueldo de acuerdo a convenio y posibilidades de progreso según capacidad. Presentarse en Belgrano 367, Godoy Cruz, en horas de la tarde.
13|4|C|920|14|4

AYUDANTE panadero necesito. - Ituzaingo 105. Dorrego. Micro 12.
13|4|C|60 61|14|4|AD

AJO doy potrero de alfa para plantación de ajo a chacarero que disponga semilla. San Juan 426 Mendoza.
14|4|C|149|14|4

CORTADOR de carne necesitamos con experiencia, cultura y buena presencia. San Martín 1071, Godoy Cruz. Tel. 225235.
13|4|F|57290|14|4

CADETE con bicicleta con 4to. grado necesito. Salta 1542 Cdad.
14|4|C|117|14|4

CAFETEROS necesitamos el mejor precio y calidad concesión canchas y box. Atención las 24 horas. Pedro Molina 775 Mendoza.
14|4|T|04312|16|4

COBRADOR/RA se necesita para Godoy Cruz y Guaymallén. Teléfono 227085. 14|4|C|161|14|4

COSECHADORES de aceitunas necesito. Gral. Roca 6015 (frente Cementerio Guaymallén).
14|4|C|145|14|4

CHOFER mecánico muy competente necesito. Inútil presentarse sin requisito exigido. Pellegrini 1697 Godoy Cruz.
14|4|F|61049|14|4

EMPLEADA necesita rotisería - bar Lisandro Moyano 11. Las Heras.
14|4|T|04292|14|4

FABRICA necesita oficial y medio oficial pulidor acero inoxidable y operarios. Presentarse de 8 a 17 horas. Santa María de Oro 586 Guaymallén.
14|4|C|160|14|4

MANICURA ayudante práctica, necesito. Luzuriaga 358. Ciudad.
13|4|C|755|15|4

NECESITO cafeteros doy cafe $ 4 presentarse documentos S. Juan de Dios 169. Dorrego. Guaymallén.
13|4|C|797|14|4

NECESITO cafeteros, muy buena ganancia. Presentarse c|documentos, Salta 1387 Cdad.
13|4|C|843|15|4

NECESITO pulidor de pisos parquet, preferible sepa colocar. Gutiérrez 672. Ciudad.
13|4|T|04265|14|4

NECESITO aprendiz y aprendices adalentados carpinteros. Confraternidad Ferroviaria 585 altura de Paraguay al 3090. Ciudad.
13|4|T|04231|28|4

NECESITO dos oficiales mosaístas, dinámicos, buena remuneración. Araujo 514, Guaymallén.
13|4|F|60799|14|4

NECESITO oficial panadero. Videla Castillo 2457. Ciudad.
14|4|T|4301|14|4

NECESITO cadete. Tratar: Beltrán 106. Ciudad. De 16 a 20 horas.
14|4|T|4297|15|4

NECESITO peluquera competente. Presentarse 9 de Julio 2405. Ciudad.
14|4|C|69|14|4

NECESITO señorita con conocimientos administrativos para trabajos de oficina. Presentarse hoy de 13 a 18 horas en San Martín 401 Godoy Cruz.
14|4|T|04308|14|4

NECESITAMOS montajistas de galpones y tinglados. Soleras. - Viamonte 877, San José. - Teléfono 259179.
14|4|C|143|15|4

NECESITO cadete Aristides Villanueva 337. Ciudad.
14|4|T|04288|14|4

NECESITO medio oficial carpintero para fábrica de muebles, Pellegrini 806. San José, Guaymallén. Mendoza.
14|4|F|60893|14|4

NECESITAMOS joven zapatero para máquina pulidora y banquilla. Catamarca 53 Mza.
14|4|C|013|14|4

NECESITO mueblero y carpintero. Lagomaggiore 471. Ciudad.
14|4|T|4333|14|4

NECESITO oficial chapista y mecánico muy competente. 9 de Julio 1784.
14|4|T|4335|14|4

OFICIAL pintor de automóvil. Patricias Mendocinas 1871.
13|4|T|04223|14|4

OFICIALES pintores de obra necesito presentarse con ropa de trabajo 8 hs. Barrio Integración pasando Independencia por Lisandro Moyano Plumerillo. Sr. Quiroga.
13|4|C|866|14|4

OFICIALES encofradores necesito. Pedro del Castillo 4119, Villa Nueza. Zanetti.
13|4|C|767|14|4|D

PANTALONERA de medida necesito. Traer muestra. Chile 1805 Ciudad.
14|4|T|4322|14|4

SE NECESITAN Srtas. mayores de 18 años para trabajo nocturno en San Rafael. Tratar: 258743.
12|4|C|712|14|4|D

SE NECESITA chico 14-16 años. - Garibaldi 523. Las Heras. Lotes Suárez. Micros: 4 - 41.
13|4|C|29|30|14|4|AD

SE NECESITA maquinista filetera. Presentarse en calle Las Heras 1949. San José Guaymallén.
14|4|T|04303|14|4

SE NECESITA cadete para despensa. Tucumán 300 G. Cruz.
14|4|T|04306|14|4

SE NECESITA medio oficial pintor al duco y medio oficial carpintero. Emilio Civit 144 Cdad.
14|4|T|04313|15|4

VENDEDORAS necesita revista "Mundo Jurídico". Lunes a viernes de 16 a 20 horas. José Federico Moreno 1360, Ciudad.
10|4|T|04207|15|4

VENDEDORES: gánense $ 300.000 m|n. vendiendo a domicilio sábanas, colchones, frazadas, etc. Perito Moreno 777. Godoy Cruz.
14|4|C|173|174|14|4|D

OFRECIDAS

AYUDANTE electricidad automóvil o bobinador, cualquier trabajo sin pretensiones. 24|3°4.
14|4|C|223|14|4

DISPONGO camiones para cosecha. Olegario V. Andrade 858. Mendoza. Ciudad. Tel. 240951.
14|4|C|934|14|4

DISPONGO camioneta p|cualquier trabajo. Hipólito Yrigoyen 185. Las Heras.
14|4|C|37|14|4

OFRECESE arsenalera chilena amplios coocimientos. - Pte. Rte. A. C. (7) Diario LOS ANDES.
14|4|C|088|14|4

PARA atender persona sola. Lavalle 479. San José. TE. 258736 de 14 a 19 hs.
13|4|C|791|14|4

SE OFRECE Perita Mercantil, 1|2 día sin pretensiones. Tel. 244319.
13|4|C|717|14|4

SRTA. buena presencia, 20 años, perita mercantil, dactilógrafa con experiencia. Tel. 259207.
14|4|F|61019|15|4

SE OFRECE chofer con carnet de profesional, Lanifur 691 - Gllén.
19|4|C|110|14|4|D

SEÑORA para trabajo escritorio, con conocimientos alemán. Tel. 291879, de 11 en adelante.
14|4|C|74|14|4

SE OFRECE joven técnico contable, servicio militar cumplido. Huarpes 1966. Ciudad.
14|4|T|04327|14|4

SE OFRECE Srta, perito mercantil con referencias. Alberdi 1072, Godoy Cruz.
14|4|F|57320|14|4

TECNICO electricista, mantenimiento industrias, reparaciones alumbrados, fuerza. T. 217598. Atención 9-11 y 19-21 hs.
11|4|C|372 17|4

Ofrecidos Varios

EMPRESA GODOY CRUZ
DESTAPAR CLOACAS
Teléfono 244064
Atiendo Luján, Maipú, Chacras de Coria. Destapo cañerías de agua caliente, con equipos modernos. - Plomería y limpieza de calefones y cocinas.
14|4|C|197|14|4

A DESTAPAR cloacas, cañerías, calefones, plomería. Tel. 242948. J. B. Justo 564 Godoy Cruz. 9|4|C|608 15 4

ENRRI SERVICE
DESTAPE DE CLOACAS
DE URGENCIA
Teléfono 230269
Plomería, sopleteo de cañerías de agua caliente con equipos modernos. - Limpieza de calefones.
14|4|C|197|14|4

A - DESAGOTE pozos, cámaras sépticas, destape cañerías. "La Higiénica". - Brandsen 1344 - Dorrego. Teléfono 291126.
11|3|C|687|18|4

A DESAGOTE, pozos, cámaras sépticas, destapes cloacales. "La Moderna". Teléfono 243865.
5|4|C|638|5|5

A DESTAPAR cloacas, desagües, calefones gas, plomería. "Trabajos agrantidos". Tel. 250617.
3|10|F|39365|Pte.

A DOMICILIO reparaciones, lavarropas, calefones instantáneos, estufas, cocinas, plomerías. Urgencia. Roa 355. Teléf. 248250 - 216496.
13|4|T|04270|18|4

A PLOMI-GAS Service urgente, calefones, cocinas - estufas. Plomería gas instalaciones. Atención permanente. Tel. 230777.
14|4|C|170|15|4

A A ARREGLA Singerman máquinas de coser económicamente. Llame Tel. 225013.
13|4|C|787|16|4|D

A DESAGOTE pozos, cámaras sépticas, limpieza cañerías. UNIMEV. Teléfono 261745.
16|10|F|99829|Pte.

A HELADERAS, lavarropas, reparaciones garantidas. - Cayetano Silva 2938 - Ciudad - Tel. 250471
21|1|C|463 22 5

A DESTAPAR cloacas, albañil, plomero, arreglo calefones. Albañilería en general. T. 223449-240058
19|3|C|02|23 4

"A. CALEFONES" a gas exclusivamente, reparamos instantáneos y térmicos. Santa Fe 238, C. T. 258853 - 261408. 29|3|C|736|28|4

A MAQUINAS de coser, arreglos garantizados, taller integral. Visitas domiciliarias. Lamadrid 430 Teléfono 249178. 10|4|C|929|16 4

A SU ELECTRICISTA llame service, reparaciones. Tel. 254779.
12|4|C|411|19|4

A DOMICILIO se ofrece plomero servicio rápido. Tel. 259929 y 220322. 12|4|C|280|16|4

A COMPAÑIA integral limpieza. Teléfono 220283. Lavado alfombras sueltas y colocadas. Juegos living. Rivadavia 956. Godoy Cruz. 12|4|F|60483|14|4

A PINTOR obra, empapelado, colocación cielorrasos, llenzo, anexos. Teléfono 257324.
13|4|C|926|14|4

A PLASTIFICAR, pulir, encerar pisos madera, pintar casas, plomero, gasista. Llame teléfono 250482.
14|4|C|56|13|5

A ELECTRICIDAD Ortiz instalaciones, reparaciones Service. - Trabajos garantidos. - 245273 y 290345. 14|4|C|096|18|4

A REPARACIONES artefactos eléctricos a domicilio. Teléf. 243095. 14|4|C|210|16|4

ALBAÑILERIA, cloacas, gas, electricidad, impermeabilización de techos, cierre de terrenos, colocación de baldosas y Azulejos. T. 215744. 7|4|C|143|16|4

COLCHONERO a domicilio, lana, pullman, arreglamos camas, estiramos elásticos, cotín. T. 258860.
2|4|C|690|1|5

CIELORRASOS premoldeados de yeso rápida colocación, económicos, garantidos. Créditos. - Tel. 248874. 7|4|C|008|16|4

COLCHONERO arreglo colchones pullman de lana y toldos. Tel. 216692. 13|4|C|870|15|4

CERRADURAS, arreglo, coloco, nuevas, voy domicilio. Servicio garantido. T. 245012.
12|4|C|586|15|4

DESTAPE cañerías en el acto. Cloaquista matriculado. Service. Teléfono 245721. 7|4|C|992|21|4

DEJAMOS su cocina como nueva, calefones, máquinas lavar. Fabricantes. 220032.
12|4|F|57287|14|4

ELECTHRICIDAD, instalaciones domiciliarias, industriales. Reparaciones domicilio. Tel. 222596
12|4|C|144|14|4

ELECTRICISTA reparaciones, instalaciones planos, trabajo rápido y eficiente. Teléf. 248423.
13|4|C|890|15|4

EMPRESA pintura. Precios módicos. Seriedad. Rapidez. Salpicrete. Tel. 256348. 14|4|C|52|18|4

EX MECANICO Singer arreglo máquinas coser. T. 240350. G. Cruz 6235. Guaymallén.
14|4|C|212|14|4

PINTURA de obra, refacciones, construcción, plomería y yesería, facilidades de pago. San Martín 1618 y Saavedra, Las Heras. Teléfono 256493.
13|4|C|926|927|14|4|D

PLACARES y modulares se hacen a medida. Confraternidad Ferroviaria 585. Paraguay altura 3090, Ciudad.
13|4|T|4232|28|4

PICAPEDRERO azulejos mosaicos, albañilería general. Trabajos rápidos, responsabilidad. Teléfono 230777.
13|4|C|879|19|4

REPARAMOS motores y artefactos eléctricos a la industria y negocios. Poste Restante A. B. (14) Diario LOS ANDES.
14|4|C|131|17|4

REPARACIONES gas, plomería, calefones, cocinas. Teléf. 249186.
2|4|C|830|14|4

SERVICE Guzzanti se arreglan puertas, ventanas y portones en el día. Se hacen placares de todo tipo en 24 horas. Transformamos su ropero en placard. Carpintería de obra. Teléfono 248493. Olegario Andrade 815 - Ciudad.
14|4|T|4310|23|4

PERMUTAS

FABRICANTES de muebles permuta juegos de dormitorios o comedor en variados estilos por coche Peugeot 504 o Fiat 1600, modelo 72 al 75. Ver y tratar en fábrica. Diferencia a convenir. Jorge A. Calle 340. Mendoza.
14|4|T|4318|15|4

Educacionales

ALUMNOS primarios y secundarios con problemas de aprendizaje, clases domiciliarias. Tel. 218132. 16 a 20 hs. Libertad 186, Godoy Cruz.
13|4|C|754|759|19|4

INGLES. Preparo alumnos. Teléfonos 293151 y 251510.
14|4|T|4316|14|4

REEDUCACION niños problemas escolares e inteligencia lenta. 291154 (mañana).
13|4|C|724|14|4

GUARDERIAS

SEÑORITA universitaria cuida niños a domicilio. Tratar: Paraná 830. Teléf. 257951 de 8 a 12.30.
14|4|T|04326|14|4

CASAS RODANTES Y EMBARCACIONES

A ANDINA casas rodantes. Anzorena 335, Godoy Cruz.
7|4|F|59369|30|4

Compra y Venta de Libros

SAVAT Sección Medicina. Créditos. Lunes a Viernes 9 a 11.30 horas. Tercer piso. - Hospital Central.
14|4|C|072|14|4

Ley 11867

LEY 11867: Comunícase que Francisco Barceló y Delia Nieto de Barceló rescinden contrato de sociedad "Hotel Cuyo" con domicilio en calle Remedios Escalada de San Martín Nº 1761 de Ciudad, y transfieren o venden todos sus derechos y acciones. Reclamos de Ley, mismo domicilio.
13|4|C|844|17|4

LEY 11.867. — María Esteban Vda. de Alvarez, comunica que ha transfiero a la Sra. Elvira Antonia Alvarez Esteban el negocio de hospedaje que se ubica en calle Tiburcio Benegas 1330 de Ciudad.
14|4|C|998|14|4

Pensión y Piezas Amobladas

A CABALLEROS, alojamiento compartido ofrece familia. Corrientes 333.
14|4|C|182|16|4

A ESTUDIANTE dispongo habitación. R. Ortega 257 - Cdad.
14|4|C|156|14|4

ALQUILO habitación amoblada a persona sola, y otra a estudiantes. Tel. 251140.
14|4|C|164|14|4

ALQUILO habitación amoblada. horario comercio. Catamarca 259.
14|4|C|180|14|4

ALOJAMIENTO a matrimonio o tres personas, casa respetable. - Salta 2180.
14|4|C|24|14|4

ALQUILO habitación a persona sola. Salta 1149. Teléf. 240094.
14|4|T|4311|14|4

CASA familia da alojamiento a caballeros a compartir. San Martín 1760, Godoy Cruz.
13|4|C|822|14|4

CABALLEROS alojamiento pleno centro, teléfono, derecho cocina $ 2.300. Godoy Cruz 408.
13|4|T|4236|15|4

DOY pensión casa de familia persona sola. Teléfono 218138.
14|4|T|4302|14|4

DOY hospedaje para matrimonio solo en Juan B. Justo 439. Ciudad.
14|4|C|22|14|4

DISPONGO habitación amoblada. Olascoaga 1574. Ciudad.
14|4|T|4293|14|4

HABITACION amueblada para caballeros empleados con o sin pensión. Remedios Escalada 1312 Dorrego.
13|4|C|905|14|4

HABIT. compartida caballero 150 pesos. Catamarca 350 Dpto. 2.
13|4|C|733|15|4

HABITACION amoblada casa de familia, 2 ó 3 personas .Ituzaingó 2179.
14|4|T|4290|14|4

HABITACION amoblada muy grande 750.000. Varias personas: Tel. 252267.
14|4|T|04321|14|4

IDEAL 1 caballero, cerca parque, habitación amueblada. Avellaneda 567. Ciudad.
14|4|C|142|14|4

MATRIMONIO solo, habitación amoblada con baño 610.000. Lamadrid 753. Dorrego.
14|4|C|59|14|4

RESIDENCIAL Holliday da alojamiento, atención esmerada, (a 50 metros supermercado Vea). - Democracia 115.
12|4|C|625|14|4

VIANDAS a domicilio - comidas caseras. Tel. 241441.
10|4|C|977|16|4

Arriendos y Cambios

A PROPIETARIOS que desean alquilar asegurándose, emplean nuestro servicio. Usted siempre cobra. Evítese dificultades. Diríjase a quien inspira confianza. Antes de ofrecer su propiedad, consúltenos gratuitamente. José Federico Moreno, ex director de la Cámara Alquileres. San Lorenzo 332. Teléfono 249745.
12|4|C|590|14|4

A - ALQUILERES 100 % seguridad, reajustables semestralmente. Evita problemas de cobranza, cobre puntualmente, pague o no el inquilino, usted cobra igual. Estas y otras ventajas ofrecemos. Alquile por nuestro intermedio, ganara tranquilidad y seguridad. Visite oficinas o solicite tasador sincompromiso. Provivienda. Perú 1214. Tels.: 258054 - 255813.
12|4|C|437|14|4

A PROPIETARIO alquilo casa o departamento con patio en zona Bermejo, Luzuriaga, Maipú, Luján, Gutiérrez. Llamar al tel. 257103 de 10 a 12 hs.
13|4|C|692|14|4

A URGENTE necesito alquilar casa chica, cualquier ubicación, entre 500 y 800 mil. Llamar al Teléfono 248371.
13|4|F|57301|14|4

A $ 40.000, casa con garaje, amueblada. José Federico Moreno. - San Lorenzo 332.
14|4|C|172|14|4

A $ 5000, terreno Avenida Acceso, amplísimo. José Federico Moreno. - San Lorenzo 332.
14|4|C|172|14|4

A PROPIETARIO adelanto 6 meses alquiler departamento o casa céntrica; pago hasta $ 12.000 mensual. Ofertas. 293151 - 251510. Garantías a satisfacción.
14|4|T|4315|14|4

A $ 12.000, casa Guaymallén. Unicamente un año. - José Federico Moreno - San Lorenzo 332.
14|4|C|172|14|4

A. 22.000 departamento ciudad, 3 dormitorios, España 1512, Oficina 4.
14|4|F|61056|14|4

A $ 7.000 departamentito, Godoy Cruz. Preferentemente bancario, YPF. - José Federico Moreno. - San Lorenzo 332.
14|4|C|172|14|4

A $ 8.000 departamento 6ta. Sección, para consultorio u oficinas. José Federico Moreno. - San Lorenzo 332.
14|4|C|172|14|4

A $ 40.000 c|teléfono, amplia casa. Aristides Villanueva, ciudad, (ideal instituto, residencial o restaurant), 7 habitaciones, galería, despensa, cocina c|artefactos, amplio patio, e|vehículo, garaje, fondo. Provivienda. Perú 1214.
14|4|C|231|14|4

A $ 40.000, salón 7x3 muy céntrico. Provivienda. Perú 1214.
14|4|C|231|14|4

A $ 18.000 casa p|depósito, u oficina c|teléfono, a 1 cuadra San Martín, ciudad, amplia habitación, galería cerrada, cocina, Provivienda. - Perú 1214.
14|4|C|231|14|4

ALQUILO 1 ambiente con muebles para oficina o profesional, con baño salita de espera y "kitchenet". $ 5.000 mensuales. Ver: Mitre 521. 1º Piso Of. 10 Ciudad. De 9 a 12 y de 17 a 20.
13|4|C|702|14|4

ADELANTO un año de alquiler por casa o departamento. Señor Cairo. Tel. 259552.
13|4|C|775|14|4

ALQUILO salón esquina, ideal depósito, $ 1.000.000 mensuales. - José Federico Moreno 1575.
13|4|F|60848|14|4

ALQUILO galpón 600 m2. en Godoy Cruz; pieza, baño, fuerza, fosa. $ 20.000. Jujuy 123, Ciudad.
14|4|T|4330|15|4

ALQUILO departamento ciudad, 2 dormitorios, c|comedor, patio, $ 15.000 mensual por 6 meses, pago adelantado. Tel. 253115.
14|4|C|127|14|4

ALQUILO casa pago hasta 8.000 tres meses adelantado. - Santa María de Oro 1150 San José.
14|4|C|064|14|4

ALQUILO departamento 5ª Sección living, 2 dormitorios, cocina y baño, $ 1.700.000 m|n. Gutiérrez Bienes Raices. P. Molina 433. Tel. 244551.
14|4|C|97|14|4

ALQUILO, amplia casa antisísmica. Godoy Cruz, 3 dormitorios, living comedor, cocina comedor, dependencias servicios, 2 baños, cochera, jardín. Montalto Inmobiliaria. Coronel Díaz 316.
14|4|C|221|222|14|4

BUSCO alquilar local en Tunuyán con entrada de vehículos, mínimo 10 x 30 mts., lugar p|oficinas, teléfono, sobre avenida transitada. Dirigirse por carta a este diario. C. I. 261.248. (3).
14|4|C|132|14|4

BUSCO alquilar local en San Luis con entrada de vehículos, mínimo 10 x 30 mts., lugar para oficinas, teléfono, sobre avenida transitada. Dirigirse por carta a este diario. C. I. 261.248. (3).
14|4|C|132|14|4

BUSCO en alquilar casa corte antiguo, radio céntrico o alrededores, 7 o más habitaciones, mínimo 2 baños. Inf. Tel. 252041. De 8 a 13.30 y de 17 a 20.30.
14|4|F|61071|14|4

BUSCO alquilar casa o departamento 2 ó 3 dormitorios, 3 mayores. Gral. Paz 144. G. Cruz. - Pago 1.500.000 m|n.
14|4|F|57324|15|4

CASA 2 plantas living, 3 dormitorios, 2 baños, cocina comedor, cochera. Teléfono 240282.
14|4|C|053|16|4

DESEO alquilar a particular departamento 2 ó 3 dormitorios. Pago 9.000. Llamar 248105.
14|4|C|938|15|4

DUEÑO alquila casa 12.000. San Vicente 2299. Villa del Parque, 11 a 12.
14|4|C|217|14|4

GERENTE necesita alquilar casa o Dpto. sintermediarios. 253853.
13|4|F|60752|15|4

MATRIMONIO, ambos trabajan, desean alquilar habitación o garaje por pocos meses. - 255156. Sra Norma.
14|4|C|218|14|4

NECESITO urgente alquilar lugar para galpón o depósito de madera y varios. Preferentemente con fuerza y casa para cuidador Llamar Tel. 223354.
14|4|C|167|14|4

NECESITO alquilar urgente departamento amoblado para ejecutivo solo. Preferentemente con teléfono y cochera. Llamar Tel. 223354.
14|4|C|167|14|4

NECESITO señora o señorita estudiante para compartir departamento. Ver de 13 a 18 horas. Ituzaingó 2205 - Ciudad.
14|4|C|046|14|4

PARTICULAR necesita alquilar departamento céntrico 3 dormitorios con o sin muebles, preferentemente con teléfono. Catamarca 156, Tel. 216521.
14|4|C|036|14|4

PARTICULAR busco casa en barrio con fondo, cualquier tipo edificación. T. E. 240427.
14|4|C|95|14|4

Servicio Doméstico Pedidos

A - A EMPLEADAS con, sin retiro, hasta 600.000, Morón 284. - T. 291104. 12|4|C|690|15|4

A EMPLEADA responsable, quehaceres domésticos, buen sueldo, indispensable referencias. Cama adentro. Rioja 613. Mendoza.
12|4|C|608|14|4

A EMPLEADA cama adentro para Chacras de Coria, con referencias $ 400.000, sin lavado ni planchado. Avda. España 1

González y Obregón hoy por TV

NOS AIRES, 13 (Télam) invicto mediano liviano mundo, Manuel González en el escalafón argentino, enfrentará al santafesino Obregón 7º en al misma ducción— en el combate ado de la velada pugilísque se efectuará mañana, ar de las 21.45, en el es- Luna Park.

Manuel González de 23 años nal, ostenta un récord de encia, disputó 20 combaando 19 y empató el restante con Pedro Bazán, a quien ió en la revancha. Entre rincipales figuran, entre Juan "Yanni" García, o Fernández —reciente ador del campeón Esteban ante su adversario de ma- Hugo Obregón, a quien ó por puntos en Mendo-

su parte Hugo Obregón una campaña totalmente ta, ya que sobre 24 peleas adas, solamente venció oportunidades, empató en fue derrotado en 13. Su vic- más importante la consi- a expensas de Hugo Saa- por nocaut técnico en el asalto.

Esta noche juegan Boca y All Boys

BUENOS AIRES, 13 (NA). — El equipo de Boca Juniors tendrá mañana una buena ocasión de afirmarse en la segunda colocación de su sección, la "A", dado que enfrentará al conjunto que marcha último en la zona, All Boys.

El encuentro corresponde a la 12ª fecha del campeonato Metropolitano de fútbol, que se completará el jueves con la disputa de los restantes partidos.

Boca, estimulado por el retorno de los jugadores que estuvieron afectados al seleccionado nacional, aunque resentido por otro lado por sufrir la ausencia de su guardavalla titular —Hugo Gatti— que sufriera seria lesión el domingo anterior, llega a esta instancia en mejores condiciones que su rival.

All Boys ha cumplido a lo largo de la primera rueda una muy pobre campaña a través de la cual sólo pudo alcanzar un triunfo. Es por ello que está ubicado en la última colocación y sin mejores perspectivas porque el rendimiento del equipo es cada vez más deficitario.

En cambio mucho se espera del Boca de Lorenzo. Especialmente la inmensa legión de hinchas quenses que confía en que el director técnico pueda darle al equipo fisonomíía de tal.

El cotejo se jugará en cancha de Vélez Sársfield, donde All Boys será local, lo arbitrará Roberto Barreiro y comenzará a las 21.

Estas son las probables formaciones de los equipos:

All Boys: Barisio; Pintos, Insaurralde, Dragonetti y Osvaldo Pérez; Scigliano, Raimondo y Bongiovanni; Zilli, Troilo y Andrade.

Boca Juniors: Biassuto; Pernía, Tesare, Mouzo y Tarantini; Benítez, Trobbiani y García Cambón; Favret, Taverna y Veglio.

Vilas-Borg vencieron a Moore-Parun

MONTECARLO, 13 (U. P. I.) — La pareja del argentino Guillermo Vilas y del sueco Bjorn Borg venció en los dobles al sudafricano Raymond Moore y al neocelandés Onny Parun, por 6-0, 6-2 en la jornada de apertura del torneo internacional de tenis de Montecarlo. Borg, favorito en los sencillos, eliminó fácilmente, por 6-2, 6-2, al francés Patrice Dominguez.

A Vilas... ¿no se le pide demasiado?

BUENOS AIES 13 (Especial para Noticias Argentinas, por Carlos Marcelo Thierry). — Hasta fines del año pasado, Guillermo Vilas era tan famoso por sus raquetas como por su acérrima afición a la música progresiva, sus consumos industriales de yogur o su sosegado hobby de tocar la flauta dulce.

Sobre los últimos meses de 1975 y las semanas iniciales de 1976 —dando por sentado que no se habían modificado sus virtudes de tenista— fue cambiando el decorado a su alrededor. Primero se prestigió como escritor al publicar un libro de poemas bautizado "Ciento veinticinco" por una razón incógnita. Después popularizó su condición de fabricante de ropa deportiva. Y por fin, no le resultó necesario evitar que se filtraran hasta el periodismo algunos entretelones de la pareja que formó con la modelo Mirta Teresa Massa.

A medida que se fueron evaporando esas novedades, silenciados los diálogos que provocó su confuso intento de ingresar al país una cancha con piso de goma sin pagar las correspondientes tasas aduaneras, y producidas algunas derrotas de cierta resonancia, sus incondicionales admiradores —que los hay de a miles en todo el país— no pueden menos que enfocar su atención hacia la condición esencial de tenista que Vilas ostenta con más fervor que ninguna otra.

Y no por desmerecer la admiración, no por cuestionarlo, tampoco por hacer leña del árbol caído, los admiradores de la primera raqueta argentina preguntan a veces:

—¿Por qué Vilas no gana torneos importantes?

—¿Por qué pierde siempre, cuando —en caso de ganar— debería enfrentar a Connors en el partido siguiente?

—¿Por qué no puede vencer últimamente a sus rivales famosos..?

Vamos por partes.

En principio, tras dos temporadas y media de frecuentar los máximos niveles tenísticos del mundo, Vilas se acredita la conquista de un torneo importante —uno, algo, un poco, mucho más que la nada— es decir el master de Australia, a fines de 1974, donde si bien no intervino el inefable James Scott Connors, ello no modifica ningún mérito.

Luego, es cierto que Vilas fue derrotado por Roscoe Tanner en los cuartos de final de Wimbledon 74 cuando prácticamente tenía el partido ganado, que Manolo Orantes le arrebató aquella memorable semifinal de Forest Hills durante el último setiembre (cuando el tenista argentino tuvo cinco "match point" a favor y el "Daily Mirror" ya había titulado con su triunfo, viéndose obligado a cambiar los planes con ejemplares ya impresos), como es verdad que fue derrotado hace pocas semanas en Washington por Ilie Nastase cuando el juego no favorecía al rumano. Hay tras aquellas tres adversidades un común denominador: en caso de ganar cualquiera de esos partidos, Vilas hubiera tenido que enfrentar a Connors. Pero debemos descartar toda razón técnica que nos sugiera pensar en derrotas provocadas para evitar verse red de por medio con le famoso "Jimbo".

a) Habiéndole ganado repetidas veces tanto a Tanner como a Manolo Orantes o al mismo Nastase, nada impide pensar que Vilas carezca de cualquier condición técnica para derrotar también a Connors.

b) Ganando o perdiendo contra Connors, Vilas no hubiera mortificado en absoluto la promoción de ese match particular tan conversado que estuvo por jugar contra el norteamericano puesto que los organizadores estaban dispuestos a venderlo como "la gran revancha". Y además, al ser derrotado en el partido previo, perdió precisamente la posibilidad de jugarlo ya que Orantes (vencedor de Vilas y Connors, rey de Forest Hills) adquirió así el derecho a enfrentar al controvertido Jimbo. Vilas no ignora que las derrotas no convienen ni para los rankins, ni para el estado de las cuentas bancarias, ni para la promoción personal.

De modo que es necesario descartar la teoría de que perdió a propósito, y si la inminente posibilidad de enfrentar a Connors tuvo realmente algo que ver en todas esas derrotas, las causas que disminuyeron en tal caso el rendimiento de Vilas, pertenecerán probablemente más al íntimo mundo interior del tenista que a su dotación de recursos deportivos.

Por fin, sus derrotas de este año frente a Panatta (match particular en Caracas), a Nastase (lo dicho, en Washington) y a Borg (el último fin de semana en San Pablo), llaman en verdad mucho más la atención que su cadena de victorias sobre jugadores de segunda línea —o casi— que los dos torneos ganados hace poco en los circuitos de la WCT y que los progresos estratégicos que el mismo Vilas dice haber registrado. Pero de todos modos, eso no evita que pueda ganarles en el futuro (como les ganaba en el pasado no tan pasado), que esté en condiciones aún de cumplir su promesa básica de 1975 ("el año próximo me dedicaré a ganar torneos importantes tipo Roland Garros, Wimbledon o Forest Hills") o que pueda producir alguna victoria aún más valiosa que sus dos últimos triunfos en el "Grand Prix" de la Commercial Unión.

Tal vez el secreto sea éste: a Vilas se le pide demasiado.

La rapidez con que surgió en 1974 a los primeros planos del tenis mundial y su automática condición de ídolo que despertó la epidemia del tenis en todo el país, la total intimidad de su humana imperfección, y aquellos entretenidos decorados capaces de disimular algunos reveses que debieron ser tenidos en cuenta durante el momento de producirse, hicieron que Vilas sea considerado como sobre natural e imbatible. Es desde luego, un buen tenista, un gran tenista (independientemente de su verdadera condición humana, que no se puede conocer ni —en tal caso — juzgar, sino apenas intuir) pero para medir con justicia su verdadera dimensión, es necesario respetar antes que nada su derecho natural a perder.

A fin de año sabremos si estas derrotas forman casualmente una rachita negativa, o si en realidad forman parte de una verdad mucho más dolorosa y fatal...

Automovilismo

Vuelta de la Manzana: récord de inscriptos

GENERAL ROCA (Río Negro), 13 (Télam). — Con una inscripción récord de 146 corredores se largará pasado mañana, a partir de las 8, la primera etapa de la novena edición de la competencia automovilística de Turismo Nacional, clases "B" y "C", Vuelta de la Manzana.

Lo más granado del Turismo Nacional se hará presente en esta tradicional competencia, encontrándose entre otros Luis Mucri, Eugenio Breard, Horacio Badra y Jorge Serafini en la categoría "B" (de 851 a 1.300 cm.3) y Ricardo Zunino, Esteban Fernandino, Angel Di Nezio, José Carlomagno, Francisco Mayorga y Néstor García Veiga en la clase "C" (1.301 a 2.000 cm.3).

La inscripción oficial de 146 volantes constituye un récord para esta nueva edición de la Vuelta de la Manzana, pues los 135 coches que largaron en 1974 figuraban como cifra tope.

En la primera etapa, los corredores deberán unir General Roca con Zapala (Neuquén), recorriendo un camino totalmente de asfalto, con montaña y ripio sólo al final de la misma.

El jueves descansarán en la ciudad de Zapala para unir el viernes esta ciudad y San Carlos de Bariloche (Río Negro), a través de un circuito totalmente trabado y montañoso, donde les espera a los competidores una difícil prueba.

Por último, el domingo 18, se correrá el tramo más veloz de los tres parciales: San Carlos de Bariloche-General Roca. Se disputará por un camino totalmente asfaltado y casi llano, cubriendo así un total de 1.770 kilómetros de carrera.

Hoy comenzó el sellado de las máquinas que tienen número par y mañana se continuará con los impares.

El presidente de la Asociación de Volantes de General Roca, Gabriel Ghirardelli, dio a conocer algunas de las modificaciones del reglamento, haciéndose especial mención de que no deben realizarse las conocidas "chupadas", infracción que está penada con la expulsión de la competencia del corredor infractor.

También fue modificado el puntaje. Quedó establecido que el ganador recibirá 48 puntos, el segundo 30 y el tercero 18, el cuarto 12 y el quinto 6.

Por último, Ghirardelli destacó el apoyo de la banca, el comercio y la industria de la región, que permitió, mediante su apoyo financiero, la concreción de esta tradicional competencia.

Finaliza el sellado

GENERAL ROCA, (Río Negro), 13 (Télam). — Un clima de gran entusiasmo se vive aquí ante la inminencia de la iniciación de la novena edición de la "Vuelta de la Manzana", competencia de turismo nacional para coches de las clases B y C.

Hoy finalizará el sellado de máquinas con números impares, en tanto que ayer fueron selladas las pares.

Lo más grande del automovilismo nacional, entre otros Fernandino, Di Nezio, Mayorga, Zunino, Juárez y otros más, han recorrido el circuito, mostrándose conformes con el estado de las rutas.

Tanto en conversaciones privadas, como en declaraciones al periodismo, la mayoría de los competidores se ha mostrado contraria a las recientes disposiciones de CADAC de prohibir las clásicas "chupadas en ruta".

Esta noche a las 21, los 146 pilotos que se pondrán en marcha mañana a partir de las 8, con intervalos de 10 segundos entre máquina y máquina, serán informados por las autoridades de la prueba sobre la reglamentación que regirá.

Firmó Cruyff nuevo contrato en Barcelona

BARCELONA, 13 (Télam - Latín). — El astro del fútbol holandés, Johan Cruyff, neutralizó hoy las especulaciones sobre su posible desvinculación del equipo de Barcelona al firmar un nuevo contrato de un año con el club por 25 millones de pesetas (casi 400.000 dólares).

"Me siento muy feliz aquí y complacido porque se havan solucionado nuestros problemas", dijo Cruyff mientras se apresuraba a reunirse con sus compañeros para viajar hacia Inglaterra donde Barcelona enfrentará mañana al Liverpool, en el cotejo desquite de las semifinales por la copa U.E.F.A.

Cruyff, quien cumplirá 29 años de edad a fines de este mes, había indicado a principios de año que se desvincularía del Barcelona, cuando expirase su contrato al concluir la temporada, a raíz de una serie de desavenencias con el técnico alemán Hennes Weisweiler.

Ciclismo: Alexandre responde a Dazzán

BUENOS AIRES, 13 (Télam). — Fueron rechazadas por parte de Antonio Alexandre las acusaciones de Luis Dazzán, tras considerarlas "injuriosas", al tiempo que lo definió como "un hombre muy comercializado", en el transcurso de declaraciones efectuadas hoy a la agencia Télam.

"Yo no conozco ningún tipo de inconveniente que haya tenido el ciclista Octavio Dazzán —fue su respuesta a la acusación del padre del deportista de que la Federación y los hermanos Alexandre le "habían hecho la vida imposible" a su hijo—. Lo que sí conozco es que teniendo 16 años viajó 6 veces al exterior y ha insumido gastos al país por 150 millones de pesos (se refiere a la vieja moneda), lo hemos traído con un título de campeón mundial juvenil de velocidad, doble campeón panamericano (velocidad y kilómetro con partida detenida), doble campeón argentino en mayores, siendo juvenil (Bahía Blanca, 1975), doble campeón rioplatense, campeón del cono sur y subcampeón panamericano en México (velocidad pura)".

Alexandre, que ejerce el cargo de presidente de la comisión técnica de la Federación Ciclista Argentina (similar al de director técnico de los equipos de fútbol), aporta numerosos datos a Télam: "El corredor Dazzán ha tenido algunos inconvenientes, que se han debido a faltas de conducción del padre. Se trata de un hombre que está muy comercializado y ha pretendido sacar provecho de su hijo. Ha estado recorriendo el interior, pidiendo dos o tres millones por la presentación del campeón. Según tengo entendido, en algunos casos se los han dado. Dazzán no era profesional, pero el padre pretendía que lo fuera. Ahora, si es cierto que en algunas oportunidades le han pagado, como ha trascendido, entonces es profesional".

Alexandre manifestó que "las declaraciones de Dazzán en distintas oportunidades habían sido injuriosas para la Federación, no obstante lo cual ésta siempre las ha pasado por alto y no ha tomado ninguna medida contra él".

Los enfrentamientos entre Dazzán, padre, por una parte, y los hermanos Antonio y Alfredo Alexandre (asesor del interventor en la Federación, Rubén Rigau), por otra, comenzaron en San Juan, con ocasión de los campeonatos nacionales allí realizados el año pasado. En aquella oportunidad, Luis Dazzán agredió a ambos hermanos a golpes de puño, después que su hijo no se proclamara campeón argentino. Según él, los culpables eran los agredidos, que lo habrían hecho correr en Europa, no dándole tiempo para que se preparara adecuadamente para el torneo argentino. Después de eso, hubo múltiples declaraciones del padre del ciclista, el que llegó a impedir que el joven viajara a Méjico para representar a la Argentina en los Juegos Panamericanos. La Federación nombró un remplazante, pero, finalmente, Octavio Dazzán viajó y participó, cuando intervino en el problema la Secretaría de Deportes de la Nación.

Este último suceso Alexandre lo explica así: "Con respecto al Panamericano de Méjico, después de mantenerse en rebeldía, se presentó falto de preparación y, no obstante, la Federación le dejó correr, cuando ya estaba inscripto su remplazante".

Finalmente, Alexandre dijo que Octavio Dazzán parece "una persona apátrida, a quien le interesa más la parte comercial, pese a sus declaraciones anteriores de que quería correr por Argentina. Ahora se fue sin siquiera pedir la autorización correspondiente. En Italia tendrá beneficios económicos, pero también sacrificios. Y lo redituable allí es la ruta y no tanto la pista. Es un país donde hay muy buenos valores y tendrá que pasar una selección previa para correr en el equipo nacional".

No autorizan la pelea Urtain vs. Bonavena

MADRID, 13 (UPI). — La Federación Española de Box rehusó autorizar una pelea entre el español José Manuel (Urtain) Ibar, ex campeón europeo de peso pesado y el argentino Oscar "Ringo" Bonavena.

La federación discutió el asunto durante 90 minutos antes de decidir ayer que Urtain, quien realizó actuaciones mediocres en sus últimos combates, no estaba en calidad de enfrentar a Bonavena. La pelea estaba programada para el 23 de abril en España.

La nota oficial de la federación señaló: "Tomando en consideración las últimas peleas de José Manuel Ibar y dada la reconocida categoría mundial de Oscar Bonavena (quien ocupó el séptimo lugar en el escalafón mundial en marzo) esta federación decidió no autorizar la celebración".

"La federación considera que una de sus principales misiones es proteger moralmente, humanamente y deportivamente a sus afiliados y tomar en consideración, al mismo tiempo, al boxeo español y a sus aficionados", añadió.

Fernández, favorito en golf

VILAMOURA, Portugal, 13 (Télam-Latín). — El argentino Vicente Fernández encabeza el lote de favoritos para el torneo abierto de golf de Portugal a iniciarse mañana aquí y que inaugurará el Círculo Europeo de 1976.

Fernández se clasificó segundo en la edición del año pasado y en la de éste no actuará el campeón, Hal Underwood, de los Estados Unidos.

El torneo estará dotado de 30.000 dólares en premios, con 4.500 al ganador.

Otros de los candidatos son el campeón del Abierto de Francia, Brian Barnes, de Gran Bretaña; el sudafricano Andries Osthuizen y el australiano Ian Stanley, quien en 1975 compartió el primer lugar del internacional "Martini".

Nuevo campeón europeo de los pesados

LONDRES, 13 (Télam-DPA). — El inglés Richard Dunn (31 años) venció por K. O. en el tercer asalto al alemán Bern August (23 años) y se proclamó campeón europeo de los pesados en un combate disputado en el Royal Albert de esta ciudad.

De esta manera, Dunn podrá combatir por el título mundial, el 25 de mayo próximo, en Munich, contra Mohamed Alí, si éste gana antes, a fin del presente mes, a su compatriota Jimmy Ytung, quien batió hace dos años a Dunn en el octavo asalto por K. O.

Copa de Europa

Bayern Munich vs. Real Madrid en la final

MUNICH, 13 (Télam-Especial). — Un índice elocuente del interés despertado por el encuentro semifinal de la copa de Europa entre Bayern Munich y Real Madrid lo da la recaudación, que supera los cuatro dólares.

Las 75.000 localidades del estadio Olímpico, de esta ciudad, se agotaron, a tal punto que en la famosa marienplatz, un pueblo de Munich, algunos abonados la revenden al triple de su valor.

En España se pusieron a la venta alrededor de cinco mil entradas, que también fueron compradas rápidamente, por lo que algunos adeptos al Real Madrid dispuestos a viajar a la costa, emplearon un método original: encargaron a familiares o amigos que residen en Alemania que las compraran para no quedarse sin ver el espectáculo.

La formación de ambos equipos fue confirmada y será la siguiente:

Bayern Munich: Maier; Hansen, Schwarzenbeck, Beckenbauer y Horsmann; Duerbeck, Hoeness y Roth; Rummenigge, Muller y Kapelmann.

Real Madrid: Miguel Angel; Benito, Pirri y Camacho; Del Bosque, Netzer y Breitner; Amancio, Santillana y Guerini.

Arbitro del partido será el galés Ciff Thomas.

Remo

LIMA, 13 (UPI). — Un total de 13 remeros integran el seleccionado peruano que asistirá al campeonato sudamericano de remo, que se realizará en la laguna Rodríguez Freitas de Río de Janeiro, a partir del 25 del presente mes.

Los bogas nacionales fueron concentrados hoy para seguir un plan de entrenamiento intensivo bajo las órdenes del técnico argentino, Pedro Alberto Iucciolino, hasta el día 23, en que se viajará a la sede del torneo.

El equipo peruano está integrado por Rafael Acosta, Juan Vega, Antonio Biasevich, Jorge de la Fuente y Fernando Delgado (cuatro con timonel juvenil); Jorge Balieto (single juvenil); Ricardo Suito (single "Elite"); Eduardo Giorla, Jaime Cornejo, Héctor Paz Soldán y Mario Ramírez (cuatro sin timonel "Elite"); y Alfredo Montenegro y Doménico Di Gianvito (doble para "Elite").

LICITACIONES

BANCO DE MENDOZA

LICITACION Nº 37/76-64

ADQUISICION DE 50 MEDALLAS DE ORO 18 KILATES 750 DE 15 GRAMOS CADA UNA

APERTURA: 7 de Mayo de 1976, a las 11 horas.

VALOR DEL PLIEGO: $ 100,- (PESOS CIEN).

PLIEGOS E INFORMES: Departamento de Compras y Licitaciones - Gutiérrez 51 (Subsuelo) - Mendoza.

14|4|F|61006|16|4

Intervención Militar en Mendoza

MINISTERIO DE HACIENDA

Dirección de Compras y Suministros

Llámase a CONCURSO DE PRECIOS Nº 2, para la adquisición de VIVERES FRESCOS con destino a atender necesidades de los distintos Servicios Asistenciales de Ciudad y Campaña, dependientes del Ministerio de Bienestar Social, durante el 2do. TRIMESTRE de 1976.

Apertura: 20 de Abril de 1976 a las 8.30 Horas

Podrá presentarse cualquier interesado, aunque no se encuentre inscripto en el Registro de Proveedores.

Se podrá cotizar por cantidades aún menores que las solicitadas, las que serán consideradas siempre que resultaren convenientes para el Centro al que estuvieren destinadas.

Contaduría General de la Provincia atenderá el pago de las facturas dentro de los treinta (30) días de presentadas para su cobro.

Los interesados, podrán cotizar precios en las listas y Pliegos de Condiciones que se encuentran a disposición en esta DIRECCION DE COMPRAS Y SUMINISTROS sita en PALACIO DE GOBIERNO - Cuerpo Central - 2do. Piso - MENDOZA y en CENTROS ASISTENCIALES DE CADA LOCALIDAD en CAMPAÑA.

14|4|F|60857|14|4

MINISTERIO DE ECONOMIA
Corporación Empresas Nacionales
YACIMIENTOS PETROLIFEROS FISCALES
Administración Mendoza

LICITACION PUBLICA AM. Nº 1.298

Transportes combustibles líquidos livianos en camiones tanque desde planta almacenaje Luján de Cuyo a distintos lugares de consumo, Administración Mendoza.

Apertura: día 3 de mayo de 1976 a las 8.30 horas.

Valor del pliego: $ 200,00.

LICITACION PUBLICA AM. Nº 1.299

Trabajos generales con equipo sísmico en zonas de exploración de la Administración Mendoza.

Apertura: día 3 de mayo de 1976 a las 9 horas.

Valor del pliego: $ 200,00.

Adm. Mendoza: Calle Salta 672, Godoy Cruz, Mendoza.

9|4|F|59813|18|4

MINISTERIO DE ECONOMIA
Corporación Empresas Nacionales
YACIMIENTOS PETROLIFEROS FISCALES
Administración Mendoza

LICITACION PUBLICA AM. Nº 1.297

Ampliación para sanitario, vestuario y oficinas en dependencias de auxiliares, Area Vizcacheras, Administración Mendoza.

Apertura: día 19 de abril de 1976 a las 9.30 horas, en calle Salta 672, Godoy Cruz, Mendoza.

Valor del pliego: $ 100,00.

9|4|F|59803|18|4

BODEGAS Y VIÑEDOS GIOL seic
LICITACIONES

LICITACION PUBLICA Nº 061/76-M

Llámase a licitación pública con apertura en calle Juan Giol 90, Gral. Gutiérrez, Maipú, Mza., para el día 21 de abril de 1976 a las 10 hs., para la adquisición de:

24.000 lts. de DETERGENTE LIQUIDO ALTERNATIVA.

12.000 Kgs. de DETERGENTE SOLIDO (Para usar en máquina lavadora de botellas).

LICITACION PUBLICA Nº 062/76-M

Llámase a licitación pública con apertura en calle Juan Giol 90, Gral. Gutiérrez, Maipú, Mza., para el día 23 de abril de 1976 a las 11 hs., para la adquisición de:

JUEGOS DE CONTACTOS COMPLETOS.

BOBINAS Y RELEVOS TERMICOS.

Para instalar en lavadoras Valmarco, Buratto y para reponer en línea de fraccionamiento, repuestos para contactores "A. E. G.", "SIEMENS" y "ACEC".

Para informes y retiro de pliegos de condiciones, dirigirse a División Compras, casa matriz, con sede en Juan Giol 90, Gral. Gutiérrez, Maipú, Mza., de lunes a viernes de 8 a 12 horas.

LICITACION PUBLICA Nº 054/76-M-BIS

Llámase a licitación pública con apertura en calle Juan Giol 90, Gral. Gutiérrez, Maipú, Mza., para el día 19 de abril de 1976, a las 9 hs., para la adquisición de:

CAJAS DE CARTON CORRUGADO.

Para informes y retiro de pliegos de condiciones, dirigirse a División Compras, casa matriz, con sede en Gómez 265, Gral. Gutiérrez, Maipú, Mza., de lunes a viernes de 8 a 12 hs. Queda reservado el derecho de aceptar o rechazar total o parcialmente las ofertas recibidas. LA EMPRESA.

13|4|F|60757|14|4

MUNICIPALIDAD de SAN RAFAEL

LICITACION PUBLICA

Llámase a LICITACION PUBLICA para el día 7 de mayo de 1976, a las 10 horas, para contratar la provisión de repuestos y trabajos de rectificaciones, destinados al motor del camión Nº 26 propiedad comunal, marca Dodge DP 600.

Pliego de condiciones a disposición de los interesados en Oficina de Adquisiciones.

EXPTE. Nº 133-J-1976 - RESOLUCION Nº 89-OPH/76.

14|4|F|61024|16|4

OFICINA de COMPRAS y SUMINISTROS

Licitación Pública Nº 14

Llámase a LICITACION PUBLICA Nº 14 para el día 30 de Abril de 1976 a las 10 hs. para la adquisición de elementos de Odontología, con destino a Dirección Provincial de Institutos Penales (Expte. Nº 21541 - D - 76).

Por Pliegos de Condiciones y demás datos recurrir a la Oficina de Compras y Suministros - Rivadavia 422 - San Luis.

SAN LUIS, 30 de Marzo de 1976

14|4|F|60866|14|4

INTERVENCION MILITAR EN MENDOZA
MINISTERIO DE HACIENDA
DIRECCION DE COMPRAS Y SUMINISTROS

Llámase a LICITACION PUBLICA Nº 59, para el día y hora que seguidamente se detallan, con los motivos y destinos que se expresan:

APERTURA: 3 de MAYO de 1976.

A LAS: 9.30 HORAS.

MOTIVO: Adquisición de VIVERES SECOS para el 2do. Cuatrimestre 1976.

DESTINO: MINISTERIO DE BIENESTAR SOCIAL - DISTINTOS SERVICIOS ASISTENCIALES DE CIUDAD Y CAMPAÑA.

Las listas detalles y Pliegos de Condiciones se encuentran a disposición de los interesados en esta DIRECCION DE COMPRAS Y SUMINISTROS sita en PALACIO DE GOBIERNO - CUERPO CENTRAL 2do. Piso - MENDOZA.

14|4|60867|14|4

GOBIERNO DE SAN LUIS

EL GIGANTE S.E.

LICITACION PUBLICA Nº 1/76

Para la adquisición de cuerpos moledores para molino de crudo y de cemento de la Fábrica de Cemento. El acto de apertura tendrá lugar el 30 DE ABRIL DE 1976, A LAS 18 HORAS. Por pliego de condiciones y demás requisitos en Oficinas Centrales (Avda. Sucre Nº 1328 - San Luis) o Casa de San Luis en Buenos Aires. (Bernardo de Yrigoyen Nº 224).

San Luis, 5 de Abril de 1976

Nota: Esta Licitación corresponde al llamado para fecha 6-4-76, que fue postergado.

MARIO E. ZUDAIRE
Gerente General

12|4|F|60469|17|4|A.

Municipalidad de San Rafael

LICITACION PUBLICA

Llámase a licitación pública para el día 3 de mayo 1976 a las 10 hs., a fin de contratar la compra de los siguientes repuestos:

6 CAMISAS DE CILINDRO.
1 DISCO DE EMBRAGUE.
1 REPARACION BOMBA DE AGUA.

Los repuestos mencionados corresponden para máquina motoniveladora Caterpillar mod. 1962, 6 cilindros.

Informes y pliego de condiciones en Oficina de Adquisiciones en horario de oficina.

Expte. Nº 1.386-J-76. Resol. Nº 87 SOPEH/76.

13|4|F|60712|15|4

Ciclismo sureño

SAN RAFAEL.— José Escudero, de Villa Laredo, se impuso en la competencia ciclística "Doble General Alvear", que organizó el Club Pedal con motivo de celebrar el 52º aniversario de su fundación.

La prueba se disputó en tres etapas, desde San Rafael a Monte Comán por el sistema "contra reloj", de Monte Comán a Alvear por el sistema "en pelotón" al igual que de General Alvear a San Rafael, en esta tercera etapa se disputaron varios embalajes especiales.

La clasificación de la primera etapa, San Rafael-Monte Comán, por contra reloj, fue ganador José Escudero, con 1h. 17m. 40s.; seguido por Ricardo Fernández, con 1h. 18m. 56s. Luego se ubicaron Ernesto Zúñiga, Carlos Villegas y Sergio Millán.

En la etapa comprendida entre Monte Comán, pasando por Real del Padre hasta General Alvear, las ubicaciones fueron las siguientes: 1º Hugo Beneteau, con 1h. 31m. 15s.; 2º Manuel Cubillos, 1h. 31m. 3º José Peletay con 1h. 02m. 55s. 4º Nicolás Marchán y 5º Ariel Morales.

En la etapa de retorno a San Rafael, que fue ganada por Oscar Santander, se disputaron cuatro embalajes, el primero de ellos en Villa Atuel, imponiéndose Santander, seguido de Patrocinio Garrido; en el segundo, disputado en Atuel Norte, en Salto de las Rosas el tercero y en Puente Colorado el restante, todos fueron ganados por Santander, seguido por Patrocinio Garrido, Alberto López y Norberto Guerrero, respectivamente.

Clasificación final

La clasificación final de esta etapa tuvo como vencedor a Oscar Santander, con 2h. 42m. 14s.; 2º Ariel Morales, con 2h. 44m. 05s.; 3º Nicolás Marchán, 4º Ernesto Zúñiga y 5º Alberto Guerrero, todos con igual tiempo.

La clasificación general de la carrera fue la siguiente: 1º José Escudero (Villa Laredo), con 5h. 34m. 20s.; 2º Oscar Santander (ACC), 5h. 35m. 24s.; 3º Zúñiga, 5h. 35m. 38s.; luego se ubicaron Carlos Villegas, Norberto Guerrero, Manuel Cubillos, Nicolás Marchán, José Peletay, Ariel Morales y Alberto López.

Entrega de premios

La entrega de premios se llevará a cabo hoy, a las 21 en la sede de Pedal.

Zubeldía se alejaría de Rácing

BUENOS AIRES, 13 (Télam) — "La posición de la comisión directiva era pedirle la renuncia a Osvaldo Zubeldía, porque considerábamos que su ciclo al frente del plantel profesional estaba cumplido", señaló a Télam, Juan Destéfano, vicepresidente primero de Rácing, a cargo de la presidencia, por ausencia del titular, Ramón Vinagre.

"Pero hay algo —agregó— que puede hacer demorar esa determinación. Los integrantes del plantel solicitaron se le concedan al técnico dos partidos más de plazo, porque consideran que son ellos y no Zubeldía los responsables de la mala campaña que viene cumpliendo el equipo" aclaró el directivo.

"En reunión de comisión, se hará un profundo estudio del caso y luego se tomará una postura definitiva. Aunque les reitero, para mí no cabe otra cosa que el alejamiento de Zubeldía", agregó Destefano.

Dijo que "en caso de confirmarse la separación de Zubeldía de su cargo, el próximo jueves dirigirá interinamente al conjunto de Avellaneda, Juan Carlos Giménez, actualmente a cargo de las divisiones inferiores de la entidad".

EDICTOS JUDICIALES

EDICTO. — Caja de Seguro Mutual ley 1828, cita cinco (5) días beneficiarios Félix Sosa para reclamos derechos seguro mutual Antonio E. Schillagi, director gerente. 12|4|F|60446|16|4

EDICTO. — Caja de Seguro Mutual Ley 1828, cita cinco (5) días beneficiarios Emilia de la Cruz Vda. de Ferreyra, para reclamos derechos seguro mutual. Antonio Eduardo Schillagi. Director Gerente. 13|4|C|907|17|4

EDICTO. — Arnold S. Süss, Agrimensor, por cuenta de Agua y Energía, mensurará 1 Ha., parte de mayor extensión, propiedad de Ambrosio Navío, ubicada en Huella Prolongación de calle De Lemos s|n., 10.000 m. Este calle Chaco, Lugar Tres Porteñas, Dto. Chapanay, Dpto. San Martín. Día 26|4|76. Hora 10. 13|4|F|60553|19|4.A

EDICTO. — Caja de Seguro Mutual Ley 1828, cita cinco (5) días beneficiarios Felipe Guillermo Vázquez Oliva, para reclamos derechos seguro mutual. Antonio Eduardo Schillagi. Director Gerente. 13|4|C|732|17|4

EDICTO. — Caja de Seguro Mutual Ley 1828, cita cinco |5) días beneficiarios Francisco Sandobal Mezzabotta, para reclamos derechos seguro mutual. Carlos R. Nanclares. Subgerente. 13|4|C|731|17|4

EDICTO. — Caja de Seguro Mutual Ley 1828, cita cinco (5) días beneficiarios Antonio Ramón Via Antelo para reclamos derechos seguro mutual. Carlos Raúl Nanclares, Sub Gerente. 14|4|C|047|18|4

EDICTO. — Caja de Seguro Mutual, ley 1.828, cita cinco (5) días beneficiarios Joaquín Verdu Coronado, para reclamos derechos seguro mutual. - Carlos Raúl Nanclares, subgerente. 14|4|C|184|18|4

EDICTO. — Segundo Juzgado Civil cita herederos y acreedores de Palmira María Franco de Monassa, comparendo trece de mayo próximo, a las once horas. Autos 103.879. Eduardo O. Giménez B. Secretario. 14|4|C|973|18|4-A

EDICTO. — Juez Sexto Juzgado Civil. Secret. Nº 6, cita herederos y acreedores de María Dolores Rodríguez de Pina, comparendo ventiséis de mayo próximo, a las once horas. Expte. Nº 84.517. Alberto J. Sacchi Yori, Secretario. 14|4|C|602|12|5|A

EDICTO. — Juez Segundo Juzgado Civil, Secretaria 4, San Rafael Autos 16.814 "Rectificaciones Sur S. A. "c|Juan Carlos Pozo p|tipica", comunica Martillero Camilo César Páez, rematará sin base, mejor postor veinte abril próximo, 11 horas, estrados del Juzgado: compresor para 100 libras con motor monofásico "Siam" Nº 732978 buen estado. Comprador depositará acto remate 20 % concepto comisión y seña, saldo aprobado el mismo. Datos Secretaria autorizante o Martillero. Granaderos 546. 14|4|F|60858|20|4|A

EDICTO. — Juez Segundo Juzgado Civil, cita herederos y acreedores de Agripina Lucinda Verdu de Pacheco, audiencia siete de mayo próximo, once horas. Marcos L. Vega, Secretario. 14|4|F|60861|28|4|A

EDICTO. — Juez Décimo Primer Juzgado Civil. Expte. 109.480, cita emplaza interesados Sucesión Joaquín Navarro o Navarro Vives, audiencia veintiocho abril próximo, once horas. Juan Carlos Puebla, Secretario. 2|4|C|381|14|4|A

EDICTO. — Segundo Juzgado Civil San Martín, que en autos Nº 9498 Delfín Héctor Escudero, solicita inscripción como Martillero. Pedro Conrado Gianello, Secretario. 5|4|F|59071|14|4|A

EDICTO. — Juez Segundo Juzgado Civil cita herederos y acreedores de Amalia Gabrielli, comparendo veinte de abril próximo a las doce horas. Autos 59.587. - Eduardo O. Giménez, Secretario. 6|4|C|751|14|4|A

EDICTO. — Juez Trece Juzgado Civil, cita herederos y acreedores de "Calogera Gregoli Vda. de Risicato", comparendo día Seis de Mayo próximo, a las Once horas. Rodolfo C. Adam. Secretario. 8|4|C|985|22|4|A

EDICTO — Juez Segundo Juzgado Civil San Rafael, cita herederos y acreedores de Humberto Argentino Manque, comparendo 21 de abril próximo a las once horas. Marcos Vega. Secretario. 7|4|F|59519|19|4|A.

EDICTO. — Juez Civil de Rivadavia, cita herederos y acreedores "Adela Belinda Puppi de Ronco", comparendo Veinte Abril comparendo Treinta de Abril próximo, Once treinta horas. Autos 746. - Francisco D. Simón, Secretario. 8|4|F|59528|16|4|A

EDICTO. — Juez Noveno Civil, cita, emplaza herederos, acreedores "Dominga Privitera de Rubi- próximo, Nueve horas. Expte. 103290. - Juan Gutiérrez Cassabe, Secretario. 8|4|C|262|19|4|A

EDICTO. — Juez 14º Juzgado Civil, cita y emplaza herederos y acreedores de: "José Manuel González", comparendo veintiseis abril próximo, doce y treinta horas. Autos Nº 87.638. Felipe A. de la Rosa C., Secretario. 12|4|C|607|26|4|A

CORREO ARGENTINO Mendoza
Concesión Nº 47/Dto. 8º
Tarifa Reducida
Franqueo a Pagar
Concesión Nº 228

LOS ANDES

MENDOZA — Miércoles 14 de Abril de 1976

Año XCIV — Núm. 31.245

Básquetbol de primera "B" esta noche

Por la novena fecha del campeonato Vendimia 1976 de básquetbol femenino de primera "B" se jugarán esta noche cuatro partidos: en cancha de Pedro Molina a las 21, Dorrego vs. Regatas y a las 22.30, Pedro Molina vs. Giol. En cancha de Juventud Mendocina a las 21, Atenas vs. San Martín y a las 22.15, Juventud Mendocina vs. Olimpia.

CE.PA.DA. viaja a Chile por el Confraternidad

La semana entrante partirá con destino a Chile una delegación del club CE.PA.DA. para intervenir durante los días 22, 23 y 24 en el torneo Confraternidad de Vóleibol con su similar de Vida Sana de ese país.

La competencia se ha reservado para damas y varones nacidos desde el año 57 en adelante.

Ajedrez

El próximo lunes dará comienzo el certamen de ajedrez "José A. Segal" para jugadores de primera categoría y para los ascendidos condicionalmente a esa división.

El torneo se desarrollará en las instalaciones del club Ajedrez Mendoza (Rioja 1232) en donde podrán inscribirse los interesados.

Novedades del fútbol

Aredes en Gimnasia y gestionan a Lapuente

Gimnasia y Esgrima sigue en busca de reforzar su equipo. Después del primer punto ganado ante Boca Júniors y tras la incorporación del señor Jorge Julio como director técnico, intensificó sus gestiones en tal sentido.

Ayer, por ejemplo, fue sometido a prueba Pedro Aredes, un eje delantero que en Américo Tesorieri en el Regional fue figura junto a Legrotaglie. Pertenece a Riojano de La Rioja. El jugador interesó mucho a Gimnasia y hoy viajarán a La Rioja dirigentes "Blanquinegros" para adquirirlo en forma definitiva.

También en la fecha viajarán a San Rafael el directivo Guillermo Cuervo y el técnico Jorge Julio, a efectos de finiquitar la operación ante Huracán por el jugador Juan Carlos Lapuente, medio campista.

Huracán en Mendoza

En el Atlético San Martín se nos informó que viajó a Buenos Aires el gerente de la entidad, señor Coppari, para firmar un contrato con Huracán de Parque Patricios, que permitirá la presentación del puntero del "Metro" en el Este el jueves de la semana venidera.

El señor Coppari, tiene también autorización para intensificar las conversaciones para contratar algunos jugadores de Independiente de Avellaneda. Se trata del puntero derecho tucumano Arroyo, del delantero Medina y del marcador de punta izquierda Ibarra.

Cambios "Albirrojos"

El director técnico de San Martín, señor Mario Santamarina, ya habría decidido los remplazantes de Márquez y Herrera. Estos jugadores se encuentran lesionados y no estarían en condiciones de jugar el domingo ante Guaymallén. Por Márquez entrará José Santiago Tello y por Herrera lo hará Vallejos.

Juan Carlos Lapuente, el excelente mediocampista de Huracán de San Rafael y los seleccionados sanrafaelinos, desde hace tiempo en el interés de Gimnasia. Hoy viajan para gestionar su incorporación.

Preocupación "Granate"

Como consecuencia de las bajas actuaciones que viene cumpliendo el primer equipo de Luján Sport Club, ha despertado cierta inquietud en los directivos para conocer a fondo tal situación. Es por ello, que anoche se reunió en pleno la comisión directiva para analizar profundamente la campaña del equipo, por cuanto no están conformes debido al mal desempeño. Esa reunión fue comunicada por el vicepresidente del club, señor Angel Juan.

En materia de lesiones, es probable que el eficiente defensor Luis Carrasco no integre la formación del equipo para el domingo próximo frente a Godoy Cruz, ya que volvió a resentirse de una vieja lesión del menisco de su pierna derecha. De persistir el mal, Carrasco será sometido quirúrgicamente.

Prueba de un delantero

Para someterse a prueba en el club Atlético Argentino, llegó proveniente de Buenos Aires del club Deportivo Riestra de primera división "C", un delantero que juega indistintamente en culaquiera de los tres puestos. No fue proporcionado el nombre y en conversación con el técnico Abel Sklate nos dijo que recién mañana con la práctica habitual de fútbol, podrá conocerse si queda o no en el club.

En cuanto al resto del plantel, no se registraron novedades y ayer hubo asistencia perfecta en la sesión de preparación física. Se informó además, que las lesiones de Suárez, Zolorza y Valdez, han evolucionado satisfactoriamente, y estarán para el compromiso ante Independiente Rivadavia.

El nueve "Azulgrana"

Conscientes los directivos de Andes Talleres de la necesidad de reforzar aún más el plantel superior, el objetivo que se busca ahora es cubrir bien el puesto de eje delantero.

Los contactos están hechos en Rosario, para incorporar a Rocha. Hoy se pondrán en contacto telefónico con él para hablar sobre las condiciones económicas del pase.

Otro hombre que está en vista es un delantero de Resistencia, de quien se tienen buenas referencias.

Simultáneamente, un miembro de la subcomisión de fútbol "Azulgrana", gestiona en Mendoza el pase de Orlando Oscar Oros ante las autoridades de Independiente Rivadavia. Los "Azules" ya recibieron el pedido y contestarán en estos días.

Palazzo no juega

Trascendió que en Maipú no jugaría el domingo Pedro Palazzo. El médico de la entidad no quere arriesgarlo por la lesión que tiene y recién reaparecería en la 6ª fecha.

Con respecto a la lesión de Alberto Garro, se nos informó que se encuentra en observación y será revisado hoy y mañana por el médico para constatarle la gravedad de la misma.

Defensor a Maipú

Para hoy se espera el arribo a Mendoza de un marcador central. Proviene de la Liga Independiente de Santa Fe y se incorporará al Deportivo Maipú.

Amistoso

Mañana, desde las 16.30, se enfrentarán amistosamente Andes Talleres y Leonardo Murialdo. El encuentro se jugará en el estadio "Cervecero".

Chacras convoca a jugadores

Para mañana, a las 15, el club Chacras de Coria ha convocado a futbolistas que deseen actuar en primera o cuarta división. La convocatoria es para jugadores libres y de la institución.

Ciclistas mendocinos al argentino

Hoy partirá la delegación de ciclistas que representarán a la Asociación Ciclista Mendocina, en el campeonato argentino a disputarse en Rosario, provincia de Santa Fe, el viernes, sábado y domingo. A las 16 partirá un ómnibus especial desde la sede de la Asociación, calle Federico Moreno 1434 de ciudad, conduciendo los corredores de octava a primera categoría.

Los ciclistas que viajarán serán los siguientes: Jorge Flores, Alfredo Salinas, Manuel Cayetano Cortez, Oscar Videla y Juan Santos Fracchia, en primera a cuarta, y en juveniles, Ricardo Serrano, Ernesto Moressi, Miguel Pennesi, Francisco Gaurfi. El Ministerio de Bienestar Social, ha cedido el medio de movilidad sin cargo, colaborando con el deporte local.

Independiente jugará con Argentino el 17

Con la asistencia del total de consejeros, se reunió anoche el consejo directivo de la Liga Mendocina de Fútbol. Luego de leerse el acta de la reunión anterior, se aprobó el siguiente programa de partidos: sábado 17, Independiente Rivadavia vs. Argentino, a las 16.30. Domingo 18. San Martín vs. Guaymallén; Luján vs. Godoy Cruz; Andes Talleres vs. Palmira; Boca Juniors vs. Maipú; Huracán vs. Gimnasia, a las 16.30.

La comisión programa de partidos, anunció que entre el sábado y domingo próximo se jugará la primera fecha de los torneos oficiales de divisiones inferiores, en 5ª, 6ª, 7ª y 8ª división, quedando pendiente de iniciación el certamen de novena división.

El presupuesto de gastos y recursos de 1976 del consultorio médico fue aprobado en forma provisoria, dejándose establecido que la comisión respectiva presentará un cálculo estimativo de gastos dentro de 30 días, a efectos de tener una base que permita atender con regularidad el consultorio médico durante el lapso que duren los torneos oficiales.

Finalmente, el presidente del consejo, señor Francisco Coccioni, informó que el próximo martes, desde las 21.30, se procederá a entregar los premios del Primer Campeonato Provincial de Fútbol. En esa oportunidad, se distinguirá al campeón Independiente Rivadavia y a quienes lo escoltaron, es decir, San Martín y Argentino.

Tribunal de Penas

Primera división - Godoy Cruz vs. Independiente Rivadavia: se suspende provisoriamente al jugador Tomás F. Carlovich (Independiente) y al jugador Humberto Magaldi (Godoy Cruz). Se cita, para el próximo martes 20 a las 16, al árbitro Domingo R. Médico a objeto que se le hará saber en ese acto. Se cita para defensa al médico del Club Independiente Rivadavia Dr. Osvaldo Vanella por estar acusado de proferir insultos al árbitro una vez finalizado el partido de referencia —plazo para la defensa, lunes 19 del corriente a las 20—. Amonestar al Club Godoy Cruz por no haber dado cumplimiento a la resolución dictada por el consejo directivo de fecha 30-3-76 que dice así; Antes de iniciarse el partido principal se izará la Bandera Nacional en mástil que a tal efecto posean todos los campos de juego. El tribunal resolvió aplicarle una multa de $ 100 al club Godoy Cruz por esta infracción, además de la amonestación.

Argentino vs. San Martín: amonestar al jugador Alberto Mosconi (San Martín) por tomar a un adversario.

Palmira vs. Huracán Las Heras: suspender por cuatro partidos al jugador Carlos Mena (Palmira) por agresión a un jugador mediante un golpe de puño.

Guaymallén vs. A. Tala: amonestar al club Guaymallén por la actitud de sus parciales hacia un juez de raya durante el partido de referencia.

Automovilismo

El 30º "Vendimia" para el 2 de mayo

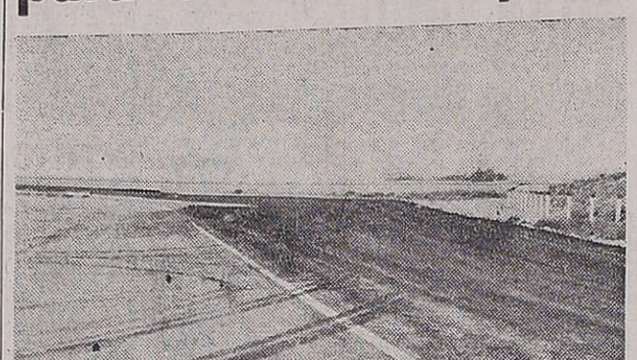

Una vista de los trabajos que realiza el Automóvil Club Mendoza, con el aporte de Vialidad Provincial. Se puede apreciar la prolongación de la recta principal, que proporciona un trazado de menor recorrido.

Para el 2 de Mayo está anunciada, en el Autódromo General San Martín, la realización de la trigésima edición del "Gran Premio Vendimia" de automovilismo.

La organización del tradicional evento estará a cargo del Automóvil Club Mendoza, cuyos dirigentes están abocados a un intenso ritmo de trabajo a fin de proporcionar al público simpatizante de este tipo de competencias, un espectáculo realmente valedero.

Por ello es que tienen comprometida su participación lo más selecto del parque automotor de las categorías "B" y "C" de Turismo Nacional, en lo que hace al ámbito local, del país e internacional.

La competencia acumula puntos para los respectivos campeonatos argentinos y no se descarta la posibilidad de que los participantes se presenten con nuevas máquinas, con la preparación adecuada de acuerdo a las modificaciones reglamentarias introducidas por CADAD. De más está consignar que los equipos oficiales de las marcas en competencia, vale decir Fiat y Peugeot ya lo han hecho y es así como Fiat presenta, en lo que va de la temporada, las nuevas unidades potenciadas.

Nuevo circuito

El Automóvil Club Mendoza, contando con el apoyo de la Dirección Provincial de Vialidad, ha concretado el anhelo de proporcionar a la afición tuerca de nuestro medio, de un nuevo circuito. El nuevo trazado consta de 1.500 metros de recorrido y está destinado a pruebas de máquinas de cilindrada menor. Los activos dirigentes no se han detenido ahí y continúan su tarea, que tiene como meta dotar al magnífico autódromo, de 5 piestas y es así, como se están culminando los trabajos de una segunda variante que conformará un trazado de 3.500 metros.

El hecho concreto, es que el deporte mecánico de Mendoza cuenta con escenarios adecuados y modernos para realizar todo tipo de competencias, a todo nivel, incluido el ciclismo.

Acceso

En la etapa final de pavimentación se encuentran ya los accesos 1 y 2 al autódromo. Esto no solo dotará de mayores comodidades a los aficionados que concurran al "General San Martín" a presenciar espectáculos, sino que además proporciona un motivo más de interés turístico a la zona Papagallos - El Challao.

Inscripciones

La lógica expectativa que ha surgido de la anunciada realización del "30º Gran Vendimia", ha hecho que el Automóvil Club Mendoza haya iniciado la inscripción para esta prueba, cuarta con puntaje para los campeonatos argentinos, la concreción del trámite se debe cumplir en la sede de Pueyrredón 773 de nuestra ciudad capital.

Pelota a paleta se jugará en Argentino

El torneo interno de pelota a paleta "Lorenzo Lena" organizado por el club Atlético Argentino dará comienzo el 24 del corriente. El certamen es para jugadores de 2ª y 4ª categoría y la inscripción cierra el 18 de abril.

Plan de salidas de excursiones

A partir del 9 de mayo el Club Andinista Mendoza proseguirá con su plan de excursiones infantiles para niños y niñas de 8 a 12 años de edad.

En la oportunidad se procederá a la salida hacia la Cabrada de Los Berros y los niños deberán ir provistos de equipo mínimo indispensable.

La inscripción para cada una de las excursiones se abrirá 15 días antes de la fecha establecida.

Ciclismo

La intervención de la Asociación Ciclista Mendocina, informó que los pedalistas juaninos Roberto Bera, campeón argentino y cuyano, Juan Carlos Ruarte, han sido citado el pedido de pase de la asociación local, con destino al club Fanini.

El presidente del club Fanini, señor Ivanof Fanini, confirmó que tanto Bera como Ruarte, han dado su consentimiento y en fecha a firmarse partirán para Rawson donde intervendrán en competencias ciclísticas.

Huracán de Bs. As. en San Rafael el 21

SAN RAFAEL. — El miércoles 21 del actual se presentará en nuestro medio el primer equipo de Huracán de la Asociación del Fútbol Argentino, que jugará un partido de carácter amistoso frente a Pedal, como parte de los actos programados por esta entidad, que cumple hoy 14 de abril, el 52 aniversario de su fundación.

Este importante anuncio lo dio a conocer el presidente de la entidad "Tricolor" Roberto Porta quien está realizando las gestiones finales para la presentación del conjunto metropolitano. El partido se jugará el miércoles de la semana entrante, a las 19.30, siempre y cuando que el horario que habitualmente tiene el comercio, no se modificara, y si ello ocurriese el cotejo se jugará en horas de la noche.

Porta señaló a nuestro diario, que Huracán se ha comprometido a presentarse con la totalidad de los titulares, entre los que se cuenta: el cordobés Ardiles, Housseman, Carrascosa, Brindisi. El costo para la presentación de Huracán, a Pedal le significará un desembolso que se aproxima a los 80 millones de pesos viejos. Ante ello el precio que regirán para las entradas serán los siguientes: general socios 150 y 100; no socios 150; plateas: socios 250, no socios 400.

Bochas: hoy se juega por el "Vendimia"

Por el campeonato Vendimia Parejas 1976 de Bochas se disputará en la fecha un solo encuentro a partir de las 20,30. El cotejo lo protagonizarán las quintas "B" de Vélez Sársfield vs. Cieneguita.

San Rafael

Fixture del torneo de primera "A"

SAN RAFAEL. - Entre el sábado 17 y domingo 18 del actual se jugará la primera fecha del certamen oficial de primera división que organiza la Liga Sanrafaelina de Fútbol. Será éste el cuadragesimonoveno campeonato.

El fixture general de este nuevo evento, en sus 22 fechas será el siguiente: Primera Fecha: Atuel Norte - Goudge; San Luis - Argentino; Rincón del Atuel - Villa Atuel; Las Paredes - Pedal y Huracán - Constitución: Libre Monte Comán. Segunda Fecha: Constitución - Las Paredes; Pedal - Rincón del Atuel; Villa Atuel - San Luis; Argentino Atuel Norte y Goudge - Monte Comán: libre Huracán. Tercera Fecha: Monte Comán - Argentino; Atuel Norte - Villa Atuel; San Luis - Pedal; Rincón del Atuel - Constitución y Las Paredes - Huracán: libre, Goudge. Cuarta Fecha: Huracán - Rincón del Atuel; Constitución - San Luis; Pedal - Atuel Norte; Villa Atuel - Monte Comán y Argentino - Goudge: libre, Las Paredes. Quinta Fecha: Goudge - Villa Atuel; Monte Comán - Pedal; Atuel Norte - Constitución; San Luis - Huracán; Rincón del Atuel - Las Paredes: libre, Argentino, Sexta Fecha: Las Paredes - San Luis; Huracán - Atuel Norte; Constitución - Monte Comán; Pedal - Goudge y Villa Atuel - Argentino: libre, Rincón del Atuel.

Séptima Fecha: Argentino - Pedal; Goudge - Constitución; Monte Comán - Huracán; Atuel Norte - Las Paredes; San Luis - Rincón del Atuel: libre, Villa Atuel. Octava Fecha: Rincón del Atuel - Atuel Norte; Las Paredes - M. Comán; Huracán - Goudge; Constitución - Argentino; Pedal - Argentino, libre: R. del Atuel. Novena Fecha: Villa Atuel - Constitución; Argentino - Huracán; Goudge - Las Paredes; Monte Comán - Rincón del Atuel; Atuel Norte - San Luis: libre, Pedal. Décima Fecha: San Luis - Monte Comán; Rincón del Atuel - Goudge; Las Paredes - Argentino; Huracán - Villa Atuel y Constitución - Pedal, libre, Atuel Norte. Undecima Fecha: Pedal - Huracán; Villa Atuel - Las Paredes; Argentino - Rincón del Atuel; Goudge - San Luis y Monte Comán - Atuel Norte. Libre, Constitución.

Los equipos nombrados en primer término serán locales en la primera rueda y en la segunda serán visitantes.

El certamen se desarrollará a dos ruedas, y descenderá el que menos cantidad de puntos sume al final del torneo.

Para clasificar al equipo que intervendrá en el Regional, al final del campeonato se hará un torneo especial con los cuatro equipos mejor clasificados a dos ruedas, si el ganador del mismo fuera el campeón 1976, directamente irá al Regional. Si fuese otro equipo que no fuera el campeón, deberán jugar partido y revancha para definir el próximo representante al Regional.

Viajan a Chile atletas de nuestro medio

Viajan hoy, con destino a Santiago de Chile, los atletas mendocinos Omar Cardonato, Leandro Espínola, Angel Gagliano, Alfredo Maravilla y Gladys Ortega.

Los deportistas han sido especialmente invitados por el Club Stade Francaise, para participar en el torneo internacional "Orlando Guaita", que se realizará los días 16, 17 y 18 en homenaje al desaparecido dirigente del atletismo chileno.

Yerutí viaja mañana a Buenos Aires

En los primeros minutos del día de mañana, partirá la delegación de hóckey sobre césped, de Yerutí hacia la Capital Federal.

Integran la delegación jugadoras de todas las divisiones, que jugarán partidos amistosos con sus similares de San Martín, Belgrano y Regatas de Bella Vista.

Preside el grupo el señor Alberto Aguiló. Como delegado lo hace el señor Eduardo Yanzón y Alejandro Abraham estará a cargo de la dirección técnica. El plantel de jugadoras es el siguiente: A. Adad, M. Herrera, S. Domínguez, A. Lucero, G. Ferro, N. Boschín, L. Manjón, M. Manjón, N. de Yanzón, S. Zabala, N. Foncea, L. Foncea, C. Behler, E. Galeano, M. Boccarelli, A. Genco, M. Giménez, L. Montero, M. Montero y M. Peña.

Certamen extra de patín en San Juan

La Federación Sanjuanina de Patín hará disputar un torneo en la capital de la vecina provincia, con la presentación del equipo de Liceo de La Coruña, España, que cumple una gira por nuestro país. Asimismo participarán un conjunto chileno, la selección de San Juan y por especial invitación, un equipo de Mendoza.

Informó la Federación Mendocina que ante la imposibilidad de enviar al combinado mendocino porque muchos de sus integrantes saldrán en gira con sus respectivos equipos, ha entregado la representación a la escuadra superior del club YPF autorizándola a reforzarse con los jugadores de otras entidades que estime necesarios. La dirección técnica de YPF está a cargo de Ramón Retamales, con idéntica función en el seleccionado que se prepara para el próximo campeonato argentino a realizarse en Capital Federal.

Con respecto a los equipos en gira, habrá que destacar que Atlético San Martín viajará a Tres Arroyos, para enfrentarse con Quilmes. Por su parte Andes Talleres y Casa Italia de San Martín, parten mañana hacia Viña del Mar, Chile.

Amnistía general

Con motivo de haber sido reelecta la comisión directiva de la Confederación Argentina de Patín, sus dirigentes resolvieron una amnistía general para autoridades, árbitros y jugadores federados de todo el país, beneficio que alcanzará a diversos afiliados de Mendoza.

Triangular de fútbol en La Colina

SAN RAFAEL. — Finalizó la primera parte del campeonato de fútbol que organiza el club La Colina y en el que intervienen equipos representativos de las distintas secciones del establecimiento "La Colina".

Han quedado clasificados para participar en el triangular que jugarán la final, los campeones de las secciones Administración, Playa y Elaboración, quedando eliminados Secado, Mantenimiento y Etiquetado.

El pasado domingo se disputaron dos partidos por la primera fecha clasificatoria. En el primero de ellos Elaboración se impuso por 4 a 2 a Mantenimiento, siendo los autores de los goles Carlos Estrella en tres oportunidades y Omar Valejos, en el ganador y Moisés Zúñiga dos veces, para el perdedor.

En el cotejo restante, Administración y Playa, siendo autores de los goles Eladio Cobos y Leo Olmedos para los primeros y Carlos Cuello y Roberto Ríos para los segundos.

El triangular de donde saldrá el ganador de este torneo se hará acreedor a la copa "La Colina", se disputará el próximo domingo, en las instalaciones de la entidad organizadora.

Farmacias de turno en la región de Cuyo

PROVINCIA DE MENDOZA

Capital. — Hasta las 24: "Facultad", Salta y Alem, Tel. 240313; "Del Aguila", San Martín 1299, Tel. 214455; "Kennedy", Olascoaga 2394, Tel. 216008. Día y noche: "González", San Juan y Entre Ríos, Tel. 214337; "Paso de los Andes", Paso de los Andes 798, Tel. 244087; "Massa", San Martín 3198, Tel. 218808.

Policlínico Fleming: Tel. 241810 y 245792.
Hospital Central: Tel. 240063, 245287 y 248600.
Hospital Emilio Civit: Tel. 250000 y 216320.
Hospital Ferroviario: Tel. 252600.
Hospital El Carmen: Tel. 220279 y 220803.
División Bomberos: Tel. 244888.
Servicio Sacerdotal Nocturno: de 21.30 a 6.30, Tel. 255654.
Comando Radioeléctrico de la Policía: Teléf. 244444.

Godoy Cruz. — Hasta las 24: "Rivadavia", Rivadavia 1, Tel. 220674; "Española", San Martín 1163, Tel. 221230; "La Fe", Pellegrini 1363, Tel. 290694. Día y noche: "El Globo", Perito Moreno 1096, Tel. 220270; "Estrella", Rivadavia 1599, Tel. 220377; "Mesura", Cayetano Silva 1547, Tel. 225694.

Las Heras. — Hasta las 24: "Mayo", San Martín 1305, Tel. 214452. Día y noche; "Oro", Doctor Moreno 2699, teléfono 252021.

Guaymallén. — Hasta las 24: "Lilian", Dorrego 435, Dorrego, Tel. 290996; "Royal", Alberdi 1266, San José, teléfono 251379; "Santa Teresita", Godoy Cruz 2451, San José, Tel. 261453. Día y noche: "Rosario", Bandera de los Andes 1470, San José, Tel. 260068; "Guaymallén", Bandera de los Andes 4184, Villa Nueva, Tel. 260632; "San Roque", Carril Nacional 7002, R. de la Cruz, teléfono 3.

San Martín. — Hasta las 24: "Tucumán", Tucumán y Mitre, Tel. 22714; "Avenida", Salta y Paso de los Andes, Tel. 21607.

Luján de Cuyo. — Día y noche: "Luján", Sáenz Peña y Norton, Tel. 980746.

Maipú. — Día y noche: "Maipú", San Martín 248, teléfono 972614.

General Gutiérrez. — Hasta las 24: "Estación". 6 de Setiembre y Maza, Tel. 972625. Día y noche: "El Globo", Ozamis 501, Tel. 972207.

Junín. — Día y noche: "Del Pueblo", Mitre 234, Tel. 8.

Rivadavia. — Día y noche: "Digna", San Isidro 824, teléfono 42124.

La Paz. — Día y noche: "Las Chacritas", Belgrano y 25 de Mayo, Tel. 36.

Tunuyán. — Día y noche: "Ramírez", San Martín 1242, teléfono 2357.

Tupungato. — Día y noche: "Moderna", Belgrano 469, teléfono 8064.

Eugenio Bustos. — Día y noche: "San Antonio", Tel. 17.

La Consulta. — Día y noche: "La Consulta", San Martín 568, Tel. 1.

Santa Rosa. — Día y noche: "Santa Rosa", Tel. 27.

Las Catitas. — Día y noche: "San Andrés".

La Dormida. — Día y noche: "La Ruta"; "Del Pueblo, teléfono 22.

Villa Atuel. — Día y noche: "Lourdes".

San Rafael. — Día y noche: "Mayo", Yrigoyen y Buenos Aires Tel. 2400; "García", avenida El Libertador 212, teléfono 24366.

General Alvear. — Día y noche: "Cuyo", El Libertador 200, Tel. 2113.

Malargüe. — Día y noche: "San Antonio", Tel. 47.

PROVINCIA DE SAN JUAN

Capital. — Hasta las 24: "Plana", Rivadavia 98, teléfono 24552; "San Juan", España 1467, Tel. 28366; "Formosa", Salvador María del Carril 621, Tel. 26005; "Rivadavia", Ameghino 1, Tel. 22320. Día y noche: "Don Bosco", Rawson 699, Tel. 29900; "Molina", Necochea 1221, Concepción; "Santa Rita", Mendoza 301. Villa Rachel, Rawson; "Roca", 9 de Julio 487, Tel. 24530.

Caucete. — Día y noche: "Avenida".

Pocito. — Día y noche: "Riveros".

25 de Mayo. — Día y noche: "Chirino", Tel. 12.

Jáchal. — Día y noche: "Del Pueblo".

Albardón. — Día y noche: "Albardón".

PROVINCIA DE SAN LUIS

Capital. — Toda la noche: "La Facultad", Junín 858; "Ponce", Belgrano y Caseros; "Los Barrios", San Juan y E. Adaro, Tel. 4152; "Leo", San Martín 1084, teléfono 3242.

Ciudad de Mercedes. — Toda la noche: "Lavalle", Pedernera 500, Tel. 2388; "Barrio Pringles", Yrigoyen y Suipacha, Tel. 1471; "Díaz", Juan B. Justo 481, teléfono 2287.

Disposición comunal recuerdan a clubes

La Municipalidad de la Capital, recuerda a las instituciones deportivas, tanto de aficionados como profesionales, que deben cumplimentar las disposiciones contenidas en la ordenanza Nº 3837, como así también coadyuvar al restablecimiento de la moralidad pública, reprimiendo todo acto que atente contra los fines que deben guiar a toda confrontación o actividad deportiva.

De acuerdo a la mencionada ordenanza, cabe a la Comisión Municipal de Deportes la de conceder o retirar licencias a los locales destinados a espectáculos deportivos; conceder o denegar permisos para la realización de los mismos, el que debe ser gestionado con 5 días de anticipación.

Siguiendo con la misma ordenanza, se recuerda que el artículo 13 de la misma, dice de la obligatoriedad de estar registrada toda entidad en la Comisión Municipal de Deportes y el artículo 19 que reglamenta la venta de localidades y exponer a consideración del ente municipal el precio de las mismas.

La ordenanza Nº 752, declara obligatoria la licencia deportiva municipal, a todos los menores de 18 años, que practiquen en el radio de Capital. Los aficionados del boxeo gestionarla en cualquier lugar.

Los centros, clubes o instituciones deportivas no podrán permitir la práctica de ningún deporte, sin que antes se haya cumplido con esa disposición.

El club Sprinz organiza torneo de baby fútbol

El Club Sprinz de baby fútbol está organizando un torneo para niños de 9 a 11 años y otro para 12 a 14, no federados. Todas aquellas instituciones que deseen participar, pueden informarse en la sede del club sita en Diego Paroissien 613 de Pedro Molina, Guaymallén.

Cena en San Martín

Un aspecto de la cena "Confraternidad Albirroja" realizada en el gimnasio del barrio San Pedro, que congregó a 1.200 comensales, festejando la designación de los nuevos directivos del club Atlético San Martín.

En las instalaciones del gimnasio cubierto del barrio San Pedro de San Martín, se llevó a cabo la cena show "Confraternidad Albirroja", donde la "Agrupación Cambio Total Albirrojo", festejó la reciente designación de la nueva comisión directiva del club Atlético San Martín.

La reunión contó con la presencia de alrededor de 1.200 comensales, y fueron especialmente invitados, el comisionado militar, mayor Norberto Aurelio López, representantes de las fuerzas vivas y empresarias, instituciones de bien público, profesionales, organismos oficiales, deportivos y de uniones vecinales. También estuvieron presentes los distintos miembros de las diferentes subcomisiones del club, jugadores e integrantes de la conocida banda de los "Leones del Este".

El prosecretario y encargado de Relaciones Públicas del club San Martín, doctor Carlos Lencinas, agradeció con breves conceptos la presencia de cada uno de los asistentes en nombre de la institución.

Por último el mayor Norberto Aurelio López hizo uso de la palabra, y entre otras cosas, exhortó a las autoridades del club San Martín a emprender cualquier tipo de obra, ya que se cuenta para ello en la zona con grandes condiciones, para concretar un permanente progreso.

La reunión transcurrió dentro de un marco de franca camaradería, animada por distintos números artísticos.

Cuadrangular de básquetbol empieza mañana

Entre los días 15, 16 y 17 se llevara a cabo en las instalaciones del Club General San Martín, el torneo cuadrangular de básquetbol denominado "Pacífico", con la participación de los equipos superiores de Ateneo de la Juventud de Capital Federal, Guillermo Cano, Asociación Deportivo Anzorena y de la institución local.

El programa de partidos es el siguiente: día 15, a las 21, Anzorena vs. Guillermo Cano, a las 22, San Martín vs. Ateneo de la Juventud. El 16, a las 21, San Martín vs. Guillermo Cano; a las 22, Anzorena vs. Ateneo de la Juventud. El sábado culminara el torneo con los partidos San Martín vs. Anzorena que se jugará a las 18 y Guillermo Cano vs. Ateneo de la Juventud que está anunciado para las 19.

El CAMUVI en Mendoza

Se presentó en Mendoza, en un partido amistoso, el conjunto de fútbol del Casino Municipal de Viña del Mar, Chile, frente al club "Carlos J. Garelli". El encuentro, jugado en las instalaciones deportivas de YPF, finalizó empatado en dos goles. En la fotografía aparece la delegación del CAMUVI.